Bomba a Torino: salta un bar *Il servizio a pagina 9*

Mercoledì 6 Dicembre 1978
Anno 110 - Numero 282

Biotherm
Laboratoire de recherches dermo-cosmétiques
Crème Contour des yeux.
L'ultima novità contro le rughe intorno agli occhi.
PROFUMI Servetti

STAMPA SERA

QUOTIDIANO DI INFORMAZIONI - **Torino**, via Marenco 32 - Tel. (011) 65.681 - Codice di avviamento postale 10100 - Spedizione in abbonamento postale (gruppo 1/70) - **Lire 200** (arretrati il doppio)

28 PAGINE

La morte del cestista
Mitchell «pivot» della Sarila Rimini A2 forse causata dalla droga
a pagina 13

La grazia fra un mese?
Marco Caruso, il ragazzo parricida condannato a 8 anni e 10 mesi, attende da Pertini l'atto di clemenza
a pagina 3

Le donne soldato?
le femministe italiane dicono: «No!»
a pagina 4

Le «sette» segrete
nei Duemila potrebbero dominare il mondo
alle pag. 14-15

Il gioco del Lotto
a pagina 17

È un giovane di vent'anni, maniaco sessuale, arrestato ieri

Genova: trovato l'assassino Confessa: «Ne ho uccise due»

Genova. Maurizio Minchella, il ventenne che ha confessato i due delitti (Telefoto)

GENOVA — L'assassino di Vanda Scerra è stato arrestato stanotte ed ha confessato non soltanto il delitto della diciannovenne trovata strangolata domenica mattina in un prato alla periferia della città, ma anche l'omicidio di Maria Strambelli, l'operaia di 21 anni, soffocata e abbandonata in Val Polcevera, quarta delle cinque vittime che negli ultimi mesi avevano creato a Genova l'incubo di un mostro.

L'assassino è un ragazzo di 20 anni, Maurizio Minchella, ex pugile dilettante, che ha precedenti penali per furti d'auto. Maurizio Minghella è sposato. Da tempo appariva alterato — secondo gli inquirenti — si sarebbe già reso responsabile di altri atti di violenza nei confronti di giovani ragazze della Val Polcevera, la zona dove abitavano sia Vanda Scerra che Maria Strambelli.

IL SERVIZIO A PAGINA 2

Per questa ragazza

Scandalo a Vercelli

Per il seno nudo di questa ballerina taithiana, è scoppiato uno scandalo a Vercelli. Si critica il sistema di attirare la gente a teatro ricorrendo a espedienti solleticanti (Il servizio a pagina 27)

Sul ring di Filadelfia

Traversaro sconfitto

Sul ring di Filadelfia l'italiano Traversaro è stato sconfitto per k.o. tecnico (ferita alla fronte) dal detentore del titolo dei medio massimi Rossman (Il servizio a pagina 11)

Spaccio 2000 E.N.D.A.S. Associarsi... conviene
Sconti per spettacoli, attività turistiche e sportive
ALCUNI PREZZI TRA 1500 ARTICOLI A VOSTRA DISPOSIZIONE
«CONFEZIONE NATALIZIA»
1 panettone T. 800
2 bottiglie GRAND MOUSSEAUX
L. 2950
Cassetta Buton T. 32 contenente: 1 bottiglia Vecchia Romagna E.N. 1 bottiglia whisky W5 1 bottiglia Don Bairo - 1 bottiglia Maximilian Brut ..... L. 15.400
Confezione 3 bottiglie Dolcetto, Grignolino, Barbera, vini La Morra ..... L. 1850
Asti Spumante Riccadonna ..... L. 1650
Nelle domeniche 17 e 24 dicembre, lo spaccio rimane aperto tutto il giorno.
Torino - Lungo Stura Lazio 97
I prezzi sono comprensivi di IVA

Bilancia dei pagamenti

Saldo attivo di 5680 miliardi

ROMA — La bilancia dei pagamenti italiana si è chiusa nei primi dieci mesi con un saldo attivo di 5680 miliardi. A questo rilevante avanzo ha contribuito — oltre al positivo andamento dei mesi estivi — l'ulteriore apporto di settembre ed ottobre.

Particolarmente significativo è il dato relativo ad ottobre che segna un ulteriore miglioramento rispetto alla situazione già positiva di settembre.

L'attivo della bilancia dei pagamenti verificatosi nei primi dieci mesi del 1978 non è ormai neppure confrontabile a quello del corrispondente periodo del 1977, quando l'avanzo fu soltanto di 1720 miliardi di lire.

L'assassino le conosceva: tutti e tre frequentavano le discoteche della Val Polcevera

Erano amiche le due ragazze uccise dal maniaco a Genova

Genova. Maria Strambelli, 21 anni, uccisa il 22 agosto

DAL NOSTRO INVIATO

GENOVA — L'assassino di due delle cinque ragazze trovate uccise a Genova negli ultimi otto mesi ha un nome: Maurizio Minchella, 20 anni, ex pugile dilettante, con precedenti penali per furti d'auto. Stanotte negli uffici della questura ha confessato di aver ucciso Wanda Scerra, la ragazza di 19 anni il cui cadavere seminudo avvolto in un plaid è stato trovato domenica mattina alla periferia della città, e Maria Strambelli, la penultima vittima, un'operaia di 21 anni, scappata di casa e trovata uccisa il 25 agosto in un bosco presso Bolzaneto.

Gli inquirenti già supponevano che questi due delitti fossero legati, perché le vittime erano state strangolate dopo essersi concesse all'assassino. Infatti Maurizio Minchella per l'uccisione di Maria Strambelli era già stato interrogato, ma a suo carico non erano emersi fatti che potessero provarne la colpevolezza.

Sulle sue tracce, però, la squadra mobile si è ributtata quando è stata scoperta la quinta vittima, Wanda Scerra uccisa in circostanze analoghe. Nuovamente interrogato, questa volta il giovane ex pugile è crollato ed ha ammesso i suoi delitti che secondo alcuni inquirenti sarebbero causati da turbe psicosessuali la cui origine non è ancora chiara.

Ha confessato tuttavia che veniva colto da raptus quando quelle che dovevano diventare le sue vittime si rivelavano indisposte per il ciclo mestruale. Qualcuna le picchiava, due le ha uccise. Ora per lui è stata richiesta la perizia psichiatrica.

Sul fatto che sia realmente Maurizio Minchella l'assassino delle due ragazze non ci sono dubbi perché stamane, nel comunicare l'arresto dell'assassino, il sostituto procuratore Luigi Carli ha dichiarato che nel corso dell'interrogatorio di questa notte il giovane ha svelato particolari che erano noti soltanto agli inquirenti.

Maria Strambelli, Wanda Scerra e Maurizio Minchella erano amici da tempo, frequentavano le stesse discoteche nella zona della Val Polcevera.

Maurizio Minchella oltre che per i furti d'auto era già segnalato alla questura perché aveva stuprato e picchiato altre ragazze.

Nelle ultime ore gli inquirenti avevano fatto intravedere la possibilità che alla soluzione del giallo legato alla morte di Wanda Scerra si era vicini. La scomparsa dell'agendina dalla borsa della ragazza significava che il nome dell'assassino era nell'elenco. Il rinvenimento nello stomaco della ragazza, durante l'autopsia, la cui relazione era stata inviata alla magistratura dal professore Marco Politi, di un cibo «insolito» deve aver agevolato la ricerca del ristorante nel quale la ragazza e Maurizio si erano fermati. Altri particolari, per ora sconosciuti, hanno infine portato gli inquirenti ad insistere sul giovane prima fermato e poi arrestato.

Mario Bariona

★ **Scossa di terremoto** in numerose regioni italiane. L'epicentro è stato nella zona di Bagnocavallo, a Nord di Faenza. Questa scossa (7° grado nella scala Mercalli) era stata preceduta da un'altra analoga del sesto grado.

★ **UDINE** — Nello Carpi, 65 anni, di Remanzacco, è caduto in un fosso dopo avere passato la serata all'osteria. Incapace di rialzarsi, è rimasto lì tutta la notte. Ieri mattina alle 7 lo hanno raccolto e portato all'ospedale, dove è morto poco dopo.

Genova. Vanda Scerra, l'ultima vittima

Per Piemonte e Valle d'Aosta

Stanziati 190 miliardi per danni del maltempo

ROMA — *Stanziamenti per oltre 190 miliardi in favore di zone del Piemonte, Valle d'Aosta, Umbria, Campania, Abruzzo e Sicilia colpite da calamità naturali sono previsti nel disegno di legge approvato ieri sera dal Senato dopo oltre due ore e mezzo di discussione che passa ora all'altro ramo del parlamento.*

Il provvedimento, presentato dal Governo, conteneva inizialmente stanziamenti più limitati; la commissione lavori pubblici di palazzo Madama lo ha però modificato allargando l'entità delle provvidenze in favore delle zone del Piemonte e della Valle d'Aosta alluvionate nell'agosto scorso; dei territori dell'Umbria e della Campania colpiti, nello stesso periodo, dal terremoto; della provincia di Messina e di alcune zone dell'Abruzzo alluvionate nell'ottobre scorso e, infine, della zona di Pozzuoli colpita dal bradisismo.

Lo stanziamento sarà utilizzato per la ricostruzione di edifici pubblici, acquedotti, fognature, strutture ospedaliere, strade; sono previsti contributi a fondo perduto per i proprietari di immobili danneggiati, per artigiani, produttori agricoli ed operatori economici. Il provvedimento stabilisce anche la sospensione del pagamento dei contributi sociali obbligatori, con modalità diverse nelle varie zone

Un cane pastore giustiziato in piazza

L'AQUILA — Un cane pastore abruzzese, che, per sopravvivere, qualche volta arraffava polli e conigli, è stato «condannato a morte», sembra, dall'amministrazione comunale ed è stato giustiziato in piazza alla presenza di una trentina di persone che hanno assistito divertite alla raccapricciante scena. L'episodio, accaduto a Rocca San Giovanni, ha scatenato il risentimento di molti e una vivace protesta.

L'Italia fuori dal sistema monetario europeo

Mancato accordo di Bruxelles: la nostra economia più debole

Quali riflessi immediati potrà avere sulla lira la mancata adesione dell'Italia (insieme con Inghilterra ed Irlanda) al Sistema monetario europeo? E quali, a medio termine, sulla situazione economica del nostro Paese, sulla quale vanno addensandosi nubi minacciose di stagnazione unitamente a quelle di un aumento dell'inflazione? Previsioni sono difficili in questo momento. Vi è una grande disparità di vedute fra gli stessi esperti politici e finanziari, ed anche sui mercati valutari internazionali si è manifestata una certa confusione dovuta, appunto, a grande incertezza sulla valutazione degli effetti che potrà avere l'entrata in funzione dello Sme il 1° gennaio.

Sono note le motivazioni della pausa di attesa richiesta dall'Italia: Andreotti ha ritenuto del tutto insufficienti le offerte di aiuto franco-tedesche, cioè il trasferimento netto di risorse per 300 milioni di unità di conto per tre anni contro i 600 milioni ritenuti indispensabili per sostenere la nostra debole economia.

Ma veniamo al comportamento dei mercati valutari nella giornata di ieri. La giornata, come s'è detto, è stata confusa. Dapprima il dollaro si è indebolito in conseguenza di una forte corrente di acquisti di marchi nella convinzione che la moneta tedesca avrebbe rivalutato immediatamente nella misura di almeno il 6 per cento. Con il marco risalivano il franco svizzero, lo yen ed il fiorino. La lira subiva una lieve flessione.

La situazione si invertiva nella tarda mattinata quando da Bruxelles si apprendeva che le monete che fanno ora parte del «serpente» entreranno nello Sme con le loro attualità bilaterali, mentre per le altre, fuori dalla fluttuazione, l'ingresso è previsto a livello di mercato e quindi con esclusione di un possibile riallineamento del marco. Nel tardo pomeriggio il dollaro si indeboliva nuovamente tranne che nei confronti del marco e della lira. Una situazione poco chiara, come quella di ieri, si è manifestata stamane. Nelle prime contrattazioni il dollaro si è rafforzato di qualche punto su tutte le monete mentre la lira si è un po' indebolita anche nei confronti della valuta americana.

Quanto alle possibili conseguenze negative sull'economia italiana nel futuro prossimo queste deriverebbero principalmente da ventilate riduzioni di prestiti da parte della Comunità in un momento in cui si sta inasprendo una guerra commerciale che minaccia le nostre posizioni sui mercati esteri. **n. p.**

Fra il 1978 «caldo» e un 1980 che sarà pieno di spiacevoli sorprese

I maghi predicono un 1979 tranquillo

MILANO — «1979 tranquillo. Le sorprese verranno nell'autunno dell'Ottanta, quando si presenterà la quadratura Giove-Nettuno (il primo rappresentante l'ordine, l'altro l'utopia) che dominò la primavera del '68, anno nel quale i giovani si barricarono nelle piazze per un ideale utopico; ma anno nel quale vi fu anche un brusco e tempestivo ritorno all'ordine». Sono queste le previsioni per i prossimi anni dell'astrologo parigino Paul Comombet, uno dei personaggi più in vista dell'astrologia mondiale.

«Grandi cambiamenti — ha detto ancora Colombet — si presenteranno dal 1981 in poi: si verificherà una crisi mondiale nel mondo del lavoro; e gravi difficoltà per l'economia degli Stati Uniti, con conseguenze sul dollaro. Tale stato di crisi si aggraverà nel 1982 in dipendenza della congiunzione Saturno-Plutone».

Le previsioni non sono ottimistiche nemmeno per gli anni immediatamente successivi: Colombet, infatti, prevede un aumento della criminalità in un clima di aggressività generale. Previsti anche conflitti tra individui di generazioni diverse. La paura degli uomini di rimanere al buio, di vedere le fabbriche fermarsi (crisi energetica), porterà — secondo Colombet — a un accrescimento dell'impiego dell'energia atomica. Ma questa tendenza sarà fortemente contrastata dalle giovani generazioni.

Colombet, concludendo, ha parlato degli oroscopi che giornalmente i giornali pubblicano, sottolineandone l'inutilità: «Soddisfano — ha detto — una tendenza egoistico-superficiale del lettore, ma non servono a nulla, perché ogni individuo ha delle particolari caratteristiche, che l'astrologia non può generalizzare».

Per quanto concerne, in particolare, l'anno 1979, l'astrologa viennese Hélène Kinauer Saltarini, riferendosi all'Italia, ha detto che «si verificheranno fatti molto importanti», determinati da una certa contestazione da parte delle giovani generazioni.

Secondo la Saltarini, il mondo politico godrà di una certa stabilità, mentre cambiamenti sono previsti per quanto concerne la politica della Chiesa. Verrà a mancare un uomo politico.

Per il resto del mondo, Hélène Saltarini, sostiene che Israele avrà delle difficoltà sino a metà anno, poi si stabilirà, finalmente, un regime di pace. Prevede difficoltà per gli Usa, si verificherà un'importante scoperta, in campo nucleare.

In definitiva i primi maghi che cominciano a enunciare previsioni (poi negli ultimi giorni dell'anno le profezie si moltiplicheranno vertiginosamente) sembrano vedere un 1979 abbastanza tranquillo. Un vaticinio davvero scontato se rapportato agli avvenimenti del 1978. Infatti quest'anno si sono avuti il rapimento, la lunga prigionia e l'assassinio dell'on. Moro; le dimissioni del presidente della Repubblica, Leone; la morte e l'elezione di due Papi. Ed infine la classificazione degli «azzurri» al quarto posto nei mondiali di calcio in Argentina. Come si può constatare, vicende che per molti versi hanno inciso emotivamente nell'opinione pubblica. E per il momento può bastare. Il 1979 ci potrebbe davvero lasciar rifiatare

STAMPA SERA
Sandro Doglio
direttore responsabile
Editrice LA STAMPA S.p.A.
Presidente Giovanni Giovannini
Amministratore Delegato e Direttore Generale
Umberto Cuttica
Consiglieri Vittorino Chiusano
Carlo Masseroni
Cesare Romiti
Sindaci Alfonso Ferrero (pres.)
Pierluigi Bertola
Secondino Rolfo
© 1978 Ed. LA STAMPA S.p.A.
CERTIFICATO N. 78 DEL 6-4-1978

Condannato a 8 anni il ragazzo parricida di Roma

Sarà graziato tra un mese?

Marco Caruso contava sull'assoluzione - Il pianto disperato dopo la sentenza

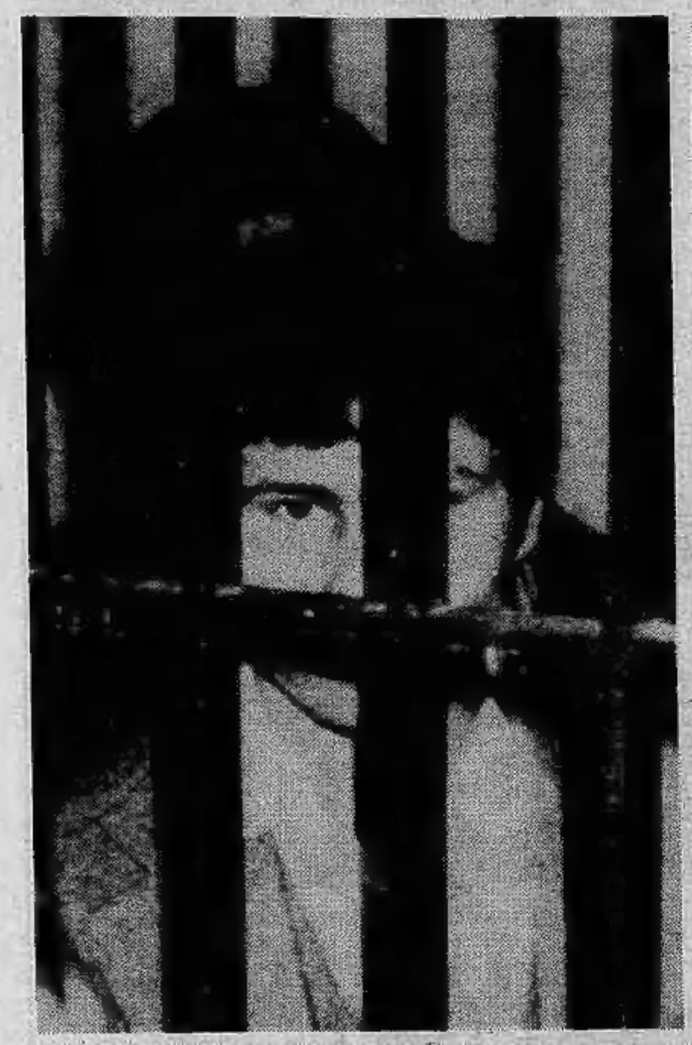

ROMA — Marco Caruso, il ragazzo di 15 anni, condannato ieri (per aver ucciso un anno fa il padre), a otto anni e dieci mesi di reclusione per omicidio volontario non premeditato, furto e detenzione d'arma, tornerà in libertà forse prima di un mese.

Entro oggi o domani il suo avvocato difensore presenterà la richiesta di grazia che, si sa già, verrà accolta dal presidente della Repubblica Sandro Pertini. Questa via è stata indicata nei giorni scorsi dallo stesso pubblico ministero, il magistrato che ha però chiesto ai giudici di condannare Marco Caruso a dieci anni e otto mesi di carcere, dopo che su quasi tutti i giornali italiani sono apparsi appelli in favore del giovane parricida, dopo che «Lotta Continua» aveva raccolto centinaia di firme «di prestigio» in sua difesa.

Lunedì scorso un altro fatto insolito: una nota del Quirinale fa sapere che il Presidente segue con «viva attenzione» il pietoso caso. Ancora il pubblico ministero interviene in modo insolito dicendo ai giornalisti che Marco Caruso è una vittima di questa società, di un sistema, di una scuola e di una polizia che hanno mancato ai loro compiti impedendo che il ragazzo fosse portato all'esasperazione dai maltrattamenti che il padre infliggeva a lui, ai fratelli e alla madre. Una delle tante storie di borgata, di povera gente, «vittime» e «persecutori».

E dopo questi giudizi del pm ecco che ieri un addetto dell'ufficio stampa del presidente segue sin dalle prime battute l'udienza decisiva. Lo sanno i giudici, i giurati, tutti. Ed il presidente del tribunale dopo aver letto la sentenza rincuora il ragazzo dicendogli che *«il discorso non finisce qui, ma prosegue oltre quest'aula di tribunale presso chi dovrà occuparsi di te e non l'ha fatto debitamente in passato...»*.

Poche ore dopo al ragazzo vengono date altre buone notizie: «Avrai un lavoro, il sindaco Argan ha detto che si occuperà di te, potrai aiutare tua madre...». Infine, sempre ieri, interviene anche il ministro di Grazia e Giustizia Bonifacio che chiede la cartella di Caruso al carcere minorile, che dà le prime disposizioni perché la pratica di grazia giunga al più presto sul tavolo di Pertini che a sua volta fa sapere di essere stato turbato dalla sentenza e che quando riceverà la domanda la firmerà entro un'ora.

Fa piacere sapere che Marco Caruso non resterà in carcere. Non fa piacere constatare che giustizia sarà fatta grazie a questa serie di interventi anomali e straordinari. Vuol dire che ieri giustizia non è stata fatta, pur essendo la sentenza stata emessa in nome del popolo italiano. Viene spontanea una domanda: quanti sono i Marco Caruso ai quali invece non vengono prestate tutte queste attenzioni ai quali non è resa giustizia?

Umberto Zanetta

NELLE FOTO: tre immagini di Marco Caruso dopo la sentenza e la disperazione della nonna paterna (telef.)

LA MIMOSA
boutique di artigianato al servizio della
MODA FEMMINILE
Collezioni autunno-inverno 78-79
ed ora le borse di Pierre Balmain - Paris
stile, gusto, raffinatezza e la cortesia della vecchia Torino
Via Provana 7 (angolo via Mazzini 31)
Tel. 837.212 Torino

BERRUTO 1801
PIAZZA VITT. VENETO 5 - TORINO - TEL. 83 13 60
...DA SEMPRE
OGGETTI RAFFINATI
A PREZZI
DI MAGAZZINO

LA PROPOSTA DELL'ON. ACCAME SI È ARENATA

Avremo le donne soldato? Le femministe dicono no

ROMA — S'è parlato della prossima presentazione di una proposta di legge che attribuisce anche alle donne il diritto di accedere al servizio militare. Autore della proposta è l'on. Falco Accame, socialista, al quale abbiamo chiesto a che punto è la sua iniziativa. «*Questa proposta non è stata da me ancora presentata alla Camera perché vorrei che la presentazione della stessa venisse preceduta da un ampio dibattito che coinvolga le donne, e in particolare le compagne del mio partito. Io, come uomo, non vorrei proporre una legge che passi sulle teste delle donne, senza che loro si siano prima espresse*».

Quali i motivi fondamentali che l'hanno spinta a prendere questa iniziativa?

«*Ritengo che la donna non debba essere esclusa a priori dal servizio militare e dalla carriera delle Forze Armate e dalla difesa del Paese. Il Paese deve orientarsi verso la creazione di un esercito di popolo che veda tutti, uomini e donne, impegnati in questo servizio. Nella mia proposta la donna viene introdotta nell'istituto militare a parità di diritti dell'uomo. Non è creato, quindi, un corpo separato. Inoltre non comporta spese, proprio perché l'inserimento di una donna è l'inserimento di un uomo in meno. La Costituzione prevede per i cittadini di ambo i sessi la difesa, armata e no, della Patria: ma c'è una differenza, per le donne il servizio militare è una cosa da scegliere, è volontariato, mentre per gli uomini è obbligatorio oltre che volontario*».

Nella sua proposta Falco Accame riporta varie argomentazioni. Cita ad esempio Joice Lussu per la quale l'aver partecipato alla guerra non è mai stato un fatto di vulnerabilità. Accame cita anche Fidel Castro: «*...Ammettere le donne nell'esercito e nella politica vuol dire operare nelle coscienze insudiciate dagli stereotipi sulla differenza immutata dei sessi e dei ruoli...*».

Comunque altre proposte, apprendiamo da Accame, ce ne sono, anche se molto diverse dalla sua. Come per esempio quelle che prevedono la creazione di un corpo femminile speciale unico per le Forze Armate, quelle che prevedono l'impiego delle donne in attività ausiliarie, nei servizi e nei corpi non combattenti, con notevoli limitazioni nella carriera.

Nel mondo femminile la proposta di Falco Accame ha suscitato polemiche, rifiuti e consensi. Fiorella Strona risponde all'onorevole: «*Mi domando che tipo di donna sceglierebbe il servizio militare, quale altezza, quali misure di torace, ecc... Eppoi sarà veramente il volontariato o si arriverà anche al servizio obbligatorio?*».

Luisa Fiori è contraria del tutto: «*Come giovane donna socialista, come giovane non violenta, non mi sono sentita né lusingata né maggiormente compresa dopo aver letto nel testo che mi si dà il diritto di entrare nella struttura militare, in nome di una parità che di fatto seguita a non esistere. E lo conferma il fatto che per la donna si propone il volontariato mentre per l'uomo c'è l'obbligatorietà*».

Fausta Cecchini dice: «*Il lavoro militare per una donna non deve diventare una attività sussidiaria, di "servizio", escludendo l'accesso alle donne in posti dirigenti e la loro partecipazione alla presa di decisione in settori importanti...*».

Infine Wilia Colizzi è scettica: «*Non esisteranno mai le donne generali, al massimo arriveranno al grado di capitano. E dunque dov'è la parità con l'uomo? Sarà anche nell'esercito sempre la donna a dire sissignore*».

Lamberto Antonelli

Incriminato per il suicidio di un uomo che aveva investito nel '73

CATANIA — Un automobilista è stato incriminato di omicidio colposo in seguito al suicidio di un uomo che anni prima egli aveva investito con la propria auto. Secondo una perizia medica, ordinata dalla magistratura, tra i due eventi ci sarebbe infatti un nesso di causalità.

L'incidente stradale risale al 21 ottobre 1973. Il maresciallo di stanza Giuseppe Gargiulo, di 58 anni, sposato e padre di due figli, fu investito da un'auto (guidata da Ignazio Mondello, di 33 anni) e riportava una larga ferita alla fronte, trauma cranico e toracico, la frattura di sette costole, della scapola sinistra e del perone. Il maresciallo venne dimesso dall'ospedale dopo una degenza di alcuni mesi.

L'anno scorso, prima che avesse luogo il processo, contro l'investitore il Gargiulo, in preda ad una crisi depressiva, si tolse la vita sparandosi alla tempia con la pistola d'ordinanza. I familiari del maresciallo, già parte civile, chiesero allora un supplemento d'istruttoria.

Il 21 novembre dello scorso anno, la pretura disponeva una perizia affidandola alla neurologa dott. Fragalà. Le risultanze dell'indagine medico legale, depositate nei giorni scorsi, accertarono infatti, tra i due eventi — l'investimento e il suicidio — quantunque distanziati di quattro anni uno dall'altro, un nesso di causalità. Il Gargiulo, cioè, si è tolto la vita a causa delle condizioni neurotiche in cui versava da quando era stato investito. Sulla base di queste conclusioni, l'imputazione originaria di lesioni colpose è stata mutata, e il Mondello dovrà rispondere di omicidio colposo.

Bilancio nel campo dell'abbigliamento e dei tessili

Si spende più dell'anno scorso ma si porta a casa meno merce

ROMA — *I negozianti di abbigliamento in questo periodo prenatalizio stanno incassando di più rispetto all'anno scorso, ma stanno vendendo di meno: l'italiano medio, con la tredicesima, acquisterà meno vestiti ma spenderà di più. Secondo l'associazione dei commercianti di abbigliamento, i prezzi del vestiario hanno subito, in media, un aumento del 10-15 per cento — diluito nell'intero arco dell'anno — rispetto al dicembre '77.*

Ciò ha indotto il cittadino medio — precisa il dott. Renzo Rossetti, vice presidente della federazione nazionale dell'abbigliamento e dei tessili — ad orientare le sue scelte verso prodotti di livello più basso oppure ad acquistare un capo anziché i consueti due o tre.

«E' comunque un errore pensare — *ha detto Rossetti* — che gli aumenti dei prezzi siano legati al periodo delle feste, solo perché è in questo periodo che i prezzi vengono comunemente verificati e confrontati: le cause dell'aumento sono piuttosto da ricercarsi in fatti accaduti nel corso dell'anno: costo lievitato della manodopera, svalutazione, costo dei contratti di lavoro e scatti della contingenza».

Secondo i dati più recenti forniti dall'Istat, i prezzi al dettaglio dell'abbigliamento e delle calzature hanno subito dall'ottobre del '77 all'ottobre di quest'anno, un aumento medio del 12 per cento: l'aumento è stato dall'11,9 per cento per i cappotti da donna, del 10, per i cappotti da uomo, dell'11,8 per «completi» maschili e dell'11,2 per i tailleur da donna. Mentre per i pantaloni da uomo l'aumento dei prezzi è valutato dall'11,3 per cento, per le gonne è del 13,9 per cento. I maglioni sono aumentati dell'11 per cento (quelli da uomo) e del 10,2 (quelli da donna).

Un cappotto da donna di qualità media, in lana color cammello, — non nella fibra nobile del cammello — secondo il presidente della federazione nazionale dell'abbigliamento, è aumentato rispetto al Natale del '77 del 15 per cento circa, e si può trovare attualmente in vendita ad un prezzo che varia dalle 80 alle 180 mila lire.

Nella panoramica di modelli classici medio-fini proposti nei negozi, oggi che la moda ha riportato di attualità l'abbigliamento tradizionale, la gonna di tipo medio ha un prezzo che varia dalle 19 alle 20 mila lire, mentre il modello di alta qualità con alto contenuto moda, in un negozio del centro in una grande città italiana, può superare le 50 mila lire.

I pantaloni da donna e da uomo, capi-base attualmente di qualsiasi guardaroba, hanno prezzi diversificati, che variano dalle 10 mila lire per un paio di jeans — anche se in questo settore si registra una diminuzione delle vendite, nei primi 6 mesi di quest'anno del 19 per cento — fino alle 50 mila e oltre per modelli d'avanguardia.

Il maglione, considerato da anni la strenna «utile» per il Natale ha prezzi che variano dalle 15 mila lire circa, se realizzato in misto con acrilico, alle 30-35 mila lire, se in pura lana shetland, ma può raggiungere e superare le 60 mila lire se in «fibre nobili». Queste attualmente sono più rare perché l'Italia ne importa sempre meno. Il cachemire — fibra nobile — ha ad esempio una tassazione Iva del 35 per cento.

I prezzi delle scarpe da uomo (stima Istat) sono aumentati dall'ottobre '77 ad oggi del 12,4 per cento, mentre quelli delle scarpe da donna, dell'11 per cento: in vendita si trovano — per il prodotto medio — calzature dalle 20 alle 35 mila lire con punte fino a 70; oltre le 100 mila costano invece gli stivali.

p. b.

Avevano ucciso una cassiera

Due rapinatori giustiziati in Russia

MOSCA — *Le «Izviestia» di ieri precisano che un sovietico, che aveva ucciso una cassiera durante una rapina, ed il suo complice, sono stati recentemente condannati a morte da un tribunale di Mosca e giustiziati.*

Uno dei due condannati — ha precisato l'organo del governo sovietico — ha ucciso con un colpo di rivoltella la cassiera che gli aveva fatto opposizione mentre il secondo condannato aveva sparato, senza colpirlo, contro il poliziotto che aveva tentato di arrestarlo.

La stampa sovietica pubblica regolarmente notizie di condanne a morte sottolineando sempre il carattere «eccezionale» di tale provvedimento.

In questi ultimi mesi, in Siberia è stato condannato a morte un autista che aveva ferito gravemente il guardiano di un'officina durante un furto ed in Lituania, è stato condannato a morte un giovane sovietico colpevole di stupro ed omicidio.

Treni: proclamate 2 ore di sciopero

ROMA — I **TRENI** si fermeranno due ore (dalle 10 alle 12) mercoledì 13. La protesta è stata indetta dai sindacati confederali perché il ministro Colombo, «eludendo gli impegni» non ha ancora presentato il disegno di legge relativo all'accordo per il rinnovo del contratto di lavoro scaduto nel '76.

AEREI — I piloti dell'Itavia (la compagnia aerea a capitale privato) si fermeranno venerdì, dalle 12 alle 20. L'agitazione è stata decisa dall'Anpac.

Convenienza da toccare con mano.

NEL PAGAMENTO

Il più concreto degli argomenti: dilazioni di pagamento sino a **12 mesi senza maggiorazione di prezzo, senza interessi e senza cambiali.** E siamo i soli a potervi offrire una simile comodità! Ritirate subito il vostro tappeto, che mese per mese aumenterà il proprio valore.

NELLE GARANZIE

Garanzie serie con argomenti da toccare con mano. Per esempio l'impegno scritto a ricomprarVi il tappeto a un prezzo **aumentato del 10%**, dopo un anno. Per dimostrarVi che quando parliamo di "investimento" non lo facciamo soltanto a parole.

NEI PREZZI

È facile fare prezzi bassi, su prodotti di bassa qualità. I nostri prezzi sono i più convenienti, in rapporto all'**alta qualità:** perché importiamo e vendiamo direttamente in tutti i grandi centri italiani.

NELL'ASSORTIMENTO

Migliaia di tappeti orientali di tutte le provenienze (Persia, Russia, Turchia, India, Pakistan etc.). L'assortimento **più grande d'Italia** per una scelta veramente su misura.

		VALORE	REALIZZO
Scendiletto preghiera		L. 90.000	**da L. 45.000**
Belucistan	mt. 1,50x1,00 circa	L. 180.000	**da L. 100.000**
Tappeti Persiani	mt. 2,00x1,30 circa	L. 380.000	**da L. 190.000**
Bukhara Karaci	mt. 3,00x2,00 circa	L. 680.000	**da L. 390.000**
Tappeti Persiani	mt. 3,00x2,00 circa	L. 1.000.000	**da L. 580.000**
Royal Kashmir	mt. 3,00x2,00 circa	L. 1.100.000	**da L. 790.000**

Nain, Kirman, Isfhan, Tabriz, Schirwan, Hereke e... mille altre possibilità.

C.I.T.O. CENTRO IMPORTAZIONE TAPPETI ORIENTALI

Torino via Lagrange 10 tel. 519.665

LA PIÙ GRANDE ORGANIZZAZIONE ITALIANA DEL TAPPETO ORIENTALE

agenzia 2P torino

Cardetti i jeans (e le Langhe)

Giorgio Cardetti, capogruppo del pci in Consiglio comunale, risponde all'articolo pubblicato su «Stampa Sera» di lunedì 4 dicembre «Il sindaco? Un maestro in doppiopetto per una scolaresca di consiglieri in jeans».

Credo che verrò anch'io in Consiglio comunale in doppiopetto.

Ho sempre dato poca importanza all'abbigliamento, preferendo maglioni e giubbotti, più comodi, alla «giacca e cravatta», *e non mi piacciono i colori scuri. Indossare i jeans, avendo ormai trentacinque anni suonati, mi fa forse sentire più giovane e si sa quanto in politica sia facile invecchiare precocemente. Credo di avere un certo senso dell'humour e, in fondo, ho sempre invidiato i politici satireggiati dai vari Fo-rattini.*

Mai e poi mai avrei obiettato alcunché se, nel pezzo pubblicato da «Stampa Sera», «Da dietro le quinte del Consiglio comunale», *fosse stato scritto di me* «ha sempre l'aria di chi è appena tornato dal Canavese», *o dalla Val di Susa o da qualsiasi altra contrada.*

Mi scuseranno gli amabili langaroli, forti partigiani, produttori di vino eccelso e di appetibili cibi, se non apprezzo più che tanto quel venir di Langa che mi viene attribuito.

Il fatto è che, dovendo provvedere a nutrire una sia pur non numerosa famiglia, la «noia» *del Consiglio Comunale — come nell'articolo viene definito — la devo spartire sapientemente col lavoro di giornalista alle dipendenze della tanto discussa Radiotelevisione Italiana. E la testata per la quale lavoro in via principale è* «Il Giornale del Piemonte», *meglio conosciuto come «Gazzettino», già non ignobile notiziario radiofonico regionale.*

Responsabile dei giornalisti Rai torinesi, e numero uno quindi del sullodato «Gazzettino», è da alcuni mesi un valoroso uomo di Langa, scrittore e poeta, cui l'amore della sua terra ispira una linea editoriale bucolica e di alto pregio letterario, ma non sempre condivisa da chi, come il sottoscritto, predilige argomenti più terra-terra e, come ci si può immaginare, ha fra le sue letture amene più i testi di Proudhon che le orazioni del senatore Sarti e dell'onorevole Mazzola.

Ed è così, per questa mia doppia figura di cronista, per esigenze gastronomiche, e di politico a mezzo tempo, che l'interesse al mio abbigliamento trasandato mi mette in imbarazzo.

Verrò in doppiopetto! Oppure no?

In Consiglio comunale, come altrove, credo contino un pochino anche le idee che si esprimono e, se proprio si vuol guardare all'aspetto, la pulizia delle mani.

Giorgio Cardetti

Mentre Paolo Pan accusa implacabile Franca Ballerini

La Corte nell'alloggio di via Servais a ricostruire il delitto Magliacani

I giudici della corte d'assise d'appello eseguiranno domani alle 9 un sopralluogo in via Servais, nell'appartamento dove quasi certamente Fulvio Magliacani fu ucciso la notte tra il 20 e il 21 giugno del '72. Questa la novità emersa dall'udienza di stamane del processo a Franca Ballerini, i fratelli Pan e Germano La Chioma.

La corte ha accolto solo parzialmente un'istanza del difensore di Paolo Pan, avv. Antonio Foti: il legale aveva infatti chiesto che il sopralluogo avvenisse alle tre di notte, l'ora approssimativa cioè in cui fu compiuto il delitto. La ricostruzione, come ha sostenuto anche l'avv. Gabri (che difende Tarcisio Pan), può avere un significato preciso solo nelle identiche condizioni in cui si presume si siano svolti i fatti. Si tratta infatti di accertare se i rumori e le grida sentiti quella notte da due testimoni potevano effettivamente essere uditi. E' chiaro che alle 9 del mattino ci si trova in una situazione ben diversa dal silenzio profondo della notte.

I giudici non hanno ritenuto che fosse necessaria una tale aderenza alla realtà, nonostante il parere favorevole del p.g. e della parte civile. Va notato comunque che, durante il precedente processo, non si effettuò alcun sopralluogo sui luoghi dei due delitti. Il resto della mattinata è stato speso nell'audizione delle registrazioni della «confessione» di Tarcisio all'amico Paolo Rosani e del confronto in istruttoria tra i due ex amanti. E' ancora viva però l'impressione dell'udienza di ieri.

A tu per tu con l'ergastolo non si scherza. Perciò Paolo Pan, due condanne a vita da scontare in una per due omicidi, ha deciso ieri — di fronte ai giudici della corte d'assise d'appello — di privare Franca Ballerini, amore di un tempo lontano, delle scarse *chances* che le aveva lasciato nel precedente processo rivelando particolari inediti a dimostrazione della sola responsabilità della donna nell'omicidio del marito Fulvio Magliacani.

E il dibattimento ha subito assunto toni incandescenti, ravvivando il confronto spietato tra i due ex amanti che si sono reciprocamente accusati del delitto: duro e sprezzante lui, disperata e implorante lei, secondo schemi già sperimentati (con il risultato della doppia condanna all'ergastolo) in occasione del primo giudizio, 18 mesi fa.

Per dare più forza di convinzione alla sua versione («*E' stata Franca a uccidere il marito, chiedendomi poi di aiutarla a fare sparire il cadavere*»), Paolo Pan ha aggiunto nuovi particolari, rivelando inaspettatamente che poche ore dopo l'«*impacchettamento*» del corpo di Fulvio Magliacani raggiunse la Ballerini a Borgata di Sestriere, dove lei era tornata nella notte stessa dell'omicidio, per consigliarle diverse «*commissioni*» in merito soprattutto al riassetto dell'appartamento di via Servais.

Perché tutto questo gran daffare, estremamente rischioso, in favore di una persona per la quale non si prova neppure un grande, intenso, sentimento (e Paolo stesso a dirlo esplicitamente: «*Mi piaceva solo sessualmente*»), hanno voluto sapere i giudici: «*Per evitare a Franca di fare la triste esperienza, a me ben nota, del carcere, per darle una via d'uscita. E poi, mi era parso di capire che Franca avesse ucciso il marito d'impulso, dopo un litigio in cui lui l'aveva brutalmente insultata*», ha spiegato in sintesi l'imputato, disegnandosi una patente di altruismo.

Elementi, questi, non rivelati prima per due ordini di motivi, secondo Paolo Pan: per «*non infierire*» su Franca e per una totale, ma generica, sfiducia nei confronti dei giudici. «*Non volevo neppure difendermi, tanto a voi la mia verità non interessa. Se l'ho fatto e lo faccio è perché ha insistito il mio avvocato*».

m. sp.

Non sono sovversivi

Assolti e liberi i sette di Coazze

E' clamorosamente crollata l'accusa contro i sette giovani operai-studenti processati per fabbricazione di esplosivi e detenzione d'armi dopo una perquisizione dei carabinieri in una baita di Coazze. I giudici della prima sezione del tribunale (presidente Nattero) hanno infatti concluso ieri sera il processo per direttissima con una serie di assoluzioni, parte con formula piena, parte per insufficienza di prove. La baita non era dunque un «covo» di terroristi ma soltanto un posto che i giovani imputati — e come loro molti altri non portati in tribunale — frequentavano saltuariamente durante i weekend.

I difensori (gli avvocati Guidetti Serra, Zancan, Fusari, Lamacchia, Speranza, Trucco, Annoni e Geo Dal Fiume) avevano posto l'accento proprio sulla incredibilità delle accuse lanciate dai carabinieri contro il gruppo, inizialmente composto di dodici giovani di cui undici furono arrestati dando all'«operazione» grande clamore e pubblicità.

Già il p.m. dottor Savio aveva ridimensionato parzialmente la vicenda, prima ordinando la scarcerazione per mancanza di indizi di cinque degli undici arrestati, poi chiedendo condanne miti e assoluzioni per insufficienza di prove, circoscrivendo le responsabilità a chi aveva le chiavi della baita e pagava l'affitto. I giudici sono andati più in là, assolvendo Francesco Pinzan, Luciano Picone Chiodo, Paola De Mori e Luciana Speranza dall'accusa di detenzione d'armi per insufficienza di prove e con formula ampia da quella di aver fabbricato gli ordigni in questione. Gli altri tre imputati (Claudio Saettone, Antonio Franchina e il latitante Antonio Colonna) sono stati prosciolti con formula piena da tutte le accuse.

Un lungo applauso del numeroso pubblico presente (compagni e amici degli imputati) ha accolto la lettura della sentenza, come poco prima aveva salutato le parole con cui Bianca Guidetti Serra aveva concluso la serie delle arringhe. «Sappiamo che vicende come questa nascono anche dalla paura, dall'angoscia di questi tempi difficili. Ma se c'è qualcosa da fare è proprio non commettere ingiustizie. E ingiustizia sarebbero anche l'assoluzione di compromesso per insufficienza di prove o la sospensione condizionale della pena. Questi giovani devono essere assolti per non aver commesso il fatto». *Anche se non del tutto, i giudici l'hanno ascoltata.*

I lavori del Coordinamento sindacale

All'ultimo momento la Fiom fa saltare l'intesa sull'orario

Da due giorni di lavori del Coordinamento sindacale nazionale Fiat sono emerse alcune certezze in tema di contratto nazionale di lavoro: prima di tutto che il contratto medesimo darà un bel po' di filo da torcere sia agli industriali che ai sindacati, poi che sulla riduzione d'orario non tutti sono d'accordo neppure all'interno della Fim e, infine, che i metalmeccanici torinesi sono un'entità compatta e che a tale forza non intendono rinunciare per alcuna bega di corrente o partito.

Che la riunione dei massimi dirigenti sindacali Fiat avesse un grosso peso sul problema contrattuale lo si sapeva fin dall'inizio. Torino, insieme con Milano, è una delle piazzeforti della categoria metalmeccanica e si voleva evitare che, come è successo nel capoluogo lombardo (ed in particolare all'Alfa Romeo), la base si pronunciasse contro la riduzione generalizzata dell'orario di lavoro contenuta nella bozza di piattaforma contrattuale. Nessuno — almeno apertamente — respinge più l'idea di lavorare di meno, ma si discute, all'interno del sindacato, su «dove, come e quanto» ridurlo.

Sostanzialmente si ripetono a Torino — e alla Fiat — quelle che sono le posizioni in campo nazionale: la Fim-Cisl è per una riduzione generalizzata dell'orario, la Fiom-Cgil punta a restringere al massimo le aree di settore e reparto in cui attuarla, la Uilm propende per una valutazione «caso per caso» a seconda delle aree produttive. Una posizione quest'ultima che può costituire il punto di incontro fra le altre due ed è già stata sostanzialmente accettata nel direttivo provinciale unitario.

«Questa nostra posizione — *precisava ieri sera il segretario nazionale della Uilm, Silvano Veronese,* — è dovuta al fatto che la manovra sull'orario deve essere collegata, e non solo per quanto riguarda il settore auto, alla possibilità di riequilibrio dell'apparato produttivo fra Nord e Sud e ai generali processi di politica industriale».

Verso le 18 di ieri sera, Veronese ha preparato una bozza di documento conclusivo su cui sembrava ci fosse un'intesa di massima (36 ore per tutti nel Mezzogiorno e 38 al Nord sulle lavorazioni collegate col Sud), ma, al momento di presentarla all'assemblea, la Fiom (ed in particolare la sua componente di più stretta disciplina comunista) ha ritirato la sua adesione. Qualcuno parlava, nei corridoi di via Porpora, di «decisi interventi dall'esterno».

A questo punto si è praticamente ricominciato daccapo. In un nuovo tentativo «verbale», Veronese si è sforzato di mantenere il massimo possibile di unità senza escludere alcuna soluzione presa eventualmente a livello nazionale su riduzioni d'orario per settore. Dopo un paio d'ore di dibattito — spesso anche piuttosto vivace — l'assemblea ha accolto di massima le proposte del dirigente Uilm lasciando aperta alle assemblee, però, la possibilità di verificare dove attuare le riduzioni d'orario.

g. d. a.

Madre e figlio arrestati per furto ed estorsione

Mandano in vacanza il vicino per svaligiargli l'appartamento

Due arresti per furto ed estorsione sono stati compiuti dalla Questura in seguito alla denuncia di un pensionato. In carcere sono finiti madre e figlio.

Tutto ha avuto inizio una settimana fa, quando a Francesco Roberto, 69 anni, corso Salvemini 25, è morta la madre. In quell'occasione una vicina di casa Rosalia Amoroso, 43 anni, è stata di valido aiuto alla famiglia del pensionato comprensibilmente scossa per il dolore.

«*E' stata proprio la signora Amoroso* — ricorda l'uomo — *ad aiutarci a vestire mia madre. E poi, visto che mia moglie ed io eravamo sconvolti, ci ha consigliato di cambiare aria per un po', di prenderci qualche giorno di vacanza. Dapprima non volevamo, poi ci siamo lasciati convincere e siamo partiti*».

Isidoro Montalbano, 23 anni, con la madre Rosalia, 43 anni

Al ritorno l'amara sorpresa: l'alloggio era stato completamente svaligiato. Qualche giorno dopo si presenta al Roberto il figlio della Amoroso, Isidoro Montalbano, 23 anni, e mostra all'uomo un oggetto che gli era stato rubato.

«*Conosco il ladro* — sono le parole dette senza preamboli — *se vuoi puoi riavere tutta la merce. Certo c'è qualcosa da pagare*». La prima «rata» ammonta a 100 mila lire.

«*Il resto* — conclude il Montalbano — *me lo darai la prossima volta, quando ti porterò le altre cose*».

Al successivo appuntamento, però, il pensionato non si presenta. Ci sono invece due agenti della Mobile, Curci e Lasciato, al comando del dott. Giovanforte. Ad attendere Francesco Roberto è la «premurosa» signora Amoroso in attesa di riscuotere il saldo per il «favore» fatto.

Gli agenti la trovano con la merce e la donna viene condotta in Questura insieme al figlio. Sono in corso indagini per accertare se hanno avuto complici nel furto.

Nappista contesta la Corte

Come previsto, il processo agli ergastolani Giorgio Panizzari e Giancarlo Sanna, per oltraggio e resistenza, è stato rinviato, per un difetto di citazione. Panizzari, condannato per l'omicidio dell'orefice Baudino compiuto il 14 ottobre '70, trasformato in «nappista» durante la detenzione, non ha perso l'occasione per lanciare accuse di rito ai giudici (nell'occasione il presidente Fassone della prima sezione).

Ha esordito subito dopo l'ingresso della corte, reagendo all'invito ad alzarsi esclamando: «Siediti tu e stiamo seduti anche noi!». *L'udienza è proseguita brevemente, fino alla decisione di rinvio.*

Due finti operai portano via di notte gli alberi di Natale

Rubati i pini da via Garibaldi

L'altra sera alle 23 in via Garibaldi uno spettacolo insolito. Arrivano in due: trascinano un carrettino, nel cassone sono appoggiati i badili. Sembrano operai addetti alla manutenzione delle piante che da un po' di tempo decorano la zona pedonale. Il carretto prosegue agevolmente sulla via.

I due osservano con attenzione e da esperti gli alberi piantati nei grossi vasi di cemento che sono ai bordi della strada. Si fermano di fronte a quello più alto: un pino di due metri. Compiono la complicata operazione di estrazione dal vaso e lo adagiano con fatica sul carretto.

Fanno la stessa cosa per un'altra pianta che è un poco più in là.

Un cittadino osserva la scena. E' lo stesso che ha poi denunciato il fatto. Dice stamane: «*Guardavo per imparare a togliere le piante dai vasi. Poi ho capito. Al quarto pino che quelli mettevano sul carretto sono intervenuto ma mi hanno minacciato con i badili. Sono scappato per non venire percosso*».

I due falsi giardinieri dopo le minacce si sono allontanati con calma, portandosi via sul carretto i quattro bellissimi alberi di Natale.

Famija Turineisa

Domani alle 21, nel Salone della Famija Turineisa, via Po 43, sarà presentato il volume di Domenico Badalino «Listeuri] dij Varèj» edito da «Il Punto».

echi di cronaca

Montoneros
Via Torricelli 38, Torino
Giubbotti pelle uomo-donna L. 40.000, giacche pelle uomo-donna da L. 70.000, soprabiti pelle uomo-donna da L. 120.000, borse in pelle da L. 15.000 in su. Tel. 596.990.

Riparazioni Tv colore e BN
Tariffa chiamata L. 3000
Ortes tel. 857.655 251.677 296.949. Preventivi. Riparazioni con garanzia. Interventi in giornata.

Spaccio 2000 E.N.D.A.S.
Associarsi... conviene! Sconti per spettacoli, attività turistiche e sportive. «Confezione natalizia» contenente: 1 panettone T. 800, 2 bottiglie Grand Mousseux a L. 2950. «Cestini regalo» confezionati su ordinazione. Largo Sturu Lazio 97.

Copritermo antismog
Tipi in stile e moderni, consegne sollecite. Fabbrica Livio Baldeschi corso Mascalleri 464 tel. 635.912 - 636.884.

Merula a Bra continua la grande vendita di organi elettronici di ogni marca
Consegna gratis ed assistenza a domicilio ovunque siate. Garanzia totale 12 mesi. Grande esposizione di quasi tutte le marche di pianoforti e strumenti musicali. Al vostro servizio gli oltre 50 anni di esperienza e serietà del nome Merula, Bra (Cn), piazza Municipio, tel. 0172/411.624 (a 30 minuti da Torino).

Approvato in Consiglio con l'astensione di dc, pli, dn e msi

Belfiore ex presidente dell'Ativa sarà denunciato per «irregolarità»

La questione dell'Ativa, la società costruttrice dell'Autostrada Torino - Ivrea - Valle d'Aosta e delle tangenziali di Torino, ha rischiato di paralizzare, ieri sera, la seduta del Consiglio comunale. Sulle procedure seguite dalla maggioranza per portare in dibattito il problema e giungere a due deliberazioni per delegare l'assessore ai Trasporti Giuseppe Rolando ad intervenire alle prossime assemblee degli azionisti della Ativa, previste per l'11 e 18 dicembre, i partiti d'opposizione dc, pli, dn e msi hanno sollevato una serie di contestazioni chiedendo che la discussione fosse rinviata.

Dopo una riunione straordinaria dei capigruppo (circa un'ora e mezzo) e una sospensione temporanea richiesta dalla dc (un'altra mezz'ora) si è finalmente deciso di ascoltare la relazione dell'assessore Rolando, di dibatterla e di votare le delibere.

All'unanimità è passata la prima, riguardante la proroga di un anno dell'amministrazione controllata all'Ativa che le consentirà la sopravvivenza fino all'approvazione della legge nazionale di risanamento; la seconda, sul conferimento del mandato al Consiglio di amministrazione della società di procedere civilmente nei confronti dell'ex presidente Dino Belfiore per presunte irregolarità, è stata votata dalla maggioranza con astensione dei consiglieri dc, pli, dn e msi.

La polemica è cominciata dalla richiesta del democristiano Artusi di rinviare la

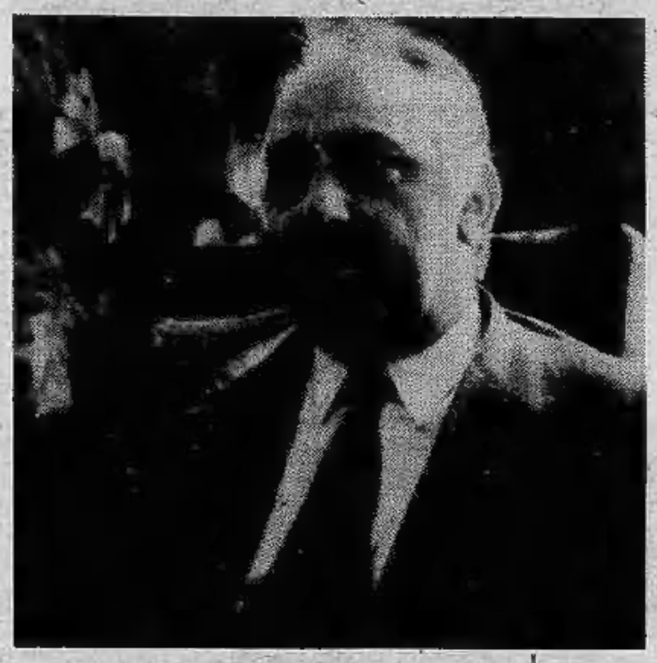

discussione sulla seconda delibera di otto giorni, per avere il tempo di approfondire la questione delle vicende amministrative della vecchia gestione e dibatterla prima in commissione.

«*Dobbiamo esprimere un giudizio sulla situazione della società Ativa* — ha sostenuto il capogruppo pci Quagliotti — *La prima assemblea dell'11 dicembre è alle porte e quindi la discussione, che è un fatto che unisce i due ordini del giorno delle delibere in questione, deve avvenire stasera*».

«*Qui non si rispettano gli accordi presi nella riunione dei capigruppo* — ha ribattuto la democristiana Bertoglio — *In quella sede si era detto di approvare solo la prima delibera e non si era parlato della relazione di Rolando*».

Così si è «discusso sul discutere o sul non discutere» per circa tre ore con interventi del comunista Quagliotti, del socialista Cardetti, del vicesindaco Borgogno da una parte, e dei democristiani Bertoglio e Artusi, del liberale Dondona, del demonazionale Galasso e del missino Rovito dall'altra, passando attraverso a un accordo-scontro appartato tra capigruppo e a una mini-riunione interna della dc.

Dopo un nuovo intervento dei democristiani, che hanno sottolineato la scorrettezza della Giunta nel non accettare il rinvio chiesto, del demoproletario Canu, che ha chiesto di discutere e votare entrambe le delibere, il Consiglio comunale ha dato il via al dibattito sull'Ativa.

«*In attesa dell'approvazione della legge statale per risanare le società autostradali, per la quale esiste già un accordo politico di massima, la decisione di richiedere la proroga del beneficio dell'amministrazione controllata al tribunale di Torino ci sembra l'unica via possibile in quanto la strada alternativa sarebbe il fallimento della società con tutte le conseguenze che ne derivano, sia per l'occupazione sia per la massa dei creditori*».

Questa è stata in sintesi la prima parte della relazione dell'assessore Rolando, che nel prosieguo ha esposto i risultati dell'indagine della Commissione nominata, nell'aprile del '78, dal Consiglio di amministrazione dell'Ativa sulla conduzione della società alla luce di disastrosi bilanci.

«*L'indagine* — ha detto Rolando — *si concretizzò con due denunce alla Procura della Repubblica per i seguenti fatti:* "acquisizione" *del pacchetto azionario della Saba (oltre 1 miliardo di lire) al fine di avere terreni inutilizzabili e sopravvalutati;* "appalto" *per la costruzione di un centro direzionale condotto a trattativa privata con acconto di 800 milioni all'impresa Zoppoli e Pulcher, prima che questa presentasse le offerte e si aggiudicasse poi la gara;* "acconto" *di 144 milioni alla società Artena (amministratore unico V. Zoppoli, soci B. Zoppoli e G. Pulcher) per recinzioni sull'autostrada Torino Quincinetto, che poi non vennero mai realizzate;* "acquisto" *di quadri (e dall'indagine risultano essere di Guttuso e Galante) rivenduti a prezzi inferiori o dati in cambio di altre tele minori ad una galleria torinese*».

Sulle clamorose rivelazioni emerse dalla relazione dell'assessore Rolando, grazie al documento della Commissione di indagine nominata dal Consiglio di amministrazione dell'Ativa, si sono aperti gli interventi dei rappresentanti dei partiti. Si sono ripetute le polemiche sui metodi e sui tempi usati dalla maggioranza per discutere un problema di tale entità e poi si è votato come già abbiamo riferito.

Ora per la questione Ativa, presente l'assessore Rolando in rappresentanza del Comune di Torino, la parola è agli azionisti che si riuniranno in assemblea lunedì 11 (ore 11) presso la sede della società in corso Francia 22, a Torino.

Luciano Borghesan

Dopo il «taglio dei fili» per morosità

Il Teatro Stabile ha pagato da oggi il telefono funziona

Ieri i telefoni del Teatro Stabile di Torino sono rimasti muti. La spiegazione è in un provvedimento della Sip, che ha disattivato le linee a causa della morosità dell'Ente nel saldare le bollette telefoniche. Una sola linea è rimasta in funzione: è quella principale, per la quale il Teatro Stabile aveva regolarmente provveduto a pagare la bolletta.

Secondo la Sip, lo Stabile non è nuovo a questi ritardi: «*Purtroppo* — dice un funzionario dell'azienda telefonica — *lo Stabile è un affezionato dell'Ufficio clienti morosi; ad ogni invio della bolletta succede sempre la stessa cosa, mai una volta che il teatro abbia pagato nel tempo previsto*». Questa volta, spedita la rituale lettera di sollecito, attesi ancora alcuni giorni, la Sip è passata alle vie di fatto.

Il provvedimento è servito: nella serata di ieri, il Teatro Stabile si premurava di saldare il conto: trebollette rispettivamente di 321 mila, 329 mila e 221 mila lire sono state pagate «*pronto cassa*» e la questione si è risolta. Stamane i tecnici della Sip hanno riattivato le linee interrotte.

Perché questi ritardi recidivi? Non è pensabile che un Ente come lo Stabile torinese non abbia il denaro per mantenersi il telefono. In realtà l'usanza è quella di pagare la bolletta della «prima» linea telefonica; le altre verranno poi, con comodo. Ma talvolta, come in questa occasione, il comodo degli uni non coincide con il comodo degli altri.

Mancano le medicine per i malati di cancro

Ancora disagi in farmacia. Mancano i prodotti analgesici stupefacenti che servono ai malati di cancro per alleviare la sofferenza. Fino a poco tempo fa erano due le medicine usate a questo scopo: l'eptadone e il cardiostenol.

«Com'è noto il primo non è più in commercio — *spiega il dottor Giorgio Ponte della farmacia Sant'Anna di corso Sommeiller* —. Serviva anche per la disintossicazione dalla droga e adesso viene impiegato esclusivamente in ospedale. Il cardiostenol, invece, era prodotto da una ditta torinese, la Baroni, che è fallita. I farmacisti sono costretti a ricorrere alla morfina, ma nessuna ditta torinese la produce. La si deve far arrivare da altre città e c'è un altro problema: costa 100 lire alla fiala mentre la mutua ne rimborsa solo 44.

«Si tratta — *continua Ponte* — di un farmaco essenziale per certi malati e in qualche caso il farmacista non può assolutamente chiedere il rimborso al cliente. Come potrei, ad esempio, far pagare la morfina alla famiglia di quella ragazzina, di cui parlarono i giornali, Nunziata Di Stefano, che sta morendo di cancro? Il padre è un operaio e la sua situazione finanziaria dopo la malattia che ha colpito la figlia non è certo tra le migliori».

Auto bruciata

Stanotte all'una, una «A 112» è andata completamente distrutta da un incendio in via Rovera, Mirafiori. Dell'auto, che ha avuto la targa resa illeggibile dalle fiamme, non è rimasta che la carcassa.

Regolare durante le festività

Raccolta rifiuti

La città è sporca? Così lamentano gli utenti. Ma l'azienda municipale raccolta rifiuti fa quel che può: l'organico è ridotto e, pur tuttavia, lavora a ritmo serrato.

Le numerose festività di dicembre, ad esempio, non ne rallenteranno l'attività. Nei giorni 8 (Immacolata concezione), e 24 (vigilia di Natale, domenica) e 31 (ultimo dell'anno) il servizio raccolta rifiuti domestici funzionerà regolarmente.

Conferenze al CTO

Si conclude il ciclo sull'ipertensione

Si conclude stasera alle 21 nell'aula magna del Centro traumatologico (CTO) di Torino il ciclo di conferenze sul tema «Problemi di diagnostica e terapia dell'ipertensione arteriosa».

Il professor Giancarlo Lavezzaro parlerà dei betabloccanti, i colleghi Rogni, Fabris e Abrate sul trattamento, la terapia e gli effetti collaterali della malattia più diffusa del secolo e spesso ignorata da chi ne è affetto. Moderatore: il professor P. F. Angelino direttore del Centro di Cardiologia delle Molinette.

tanti candidati un solo President

ci sono tanti spumanti
ma il President è sempre inimitabile:
per il suo nome importante
per il suo gusto extrasecco.

fai un gesto importante, offri...
PRESIDENT
RESERVE
RICCADONNA

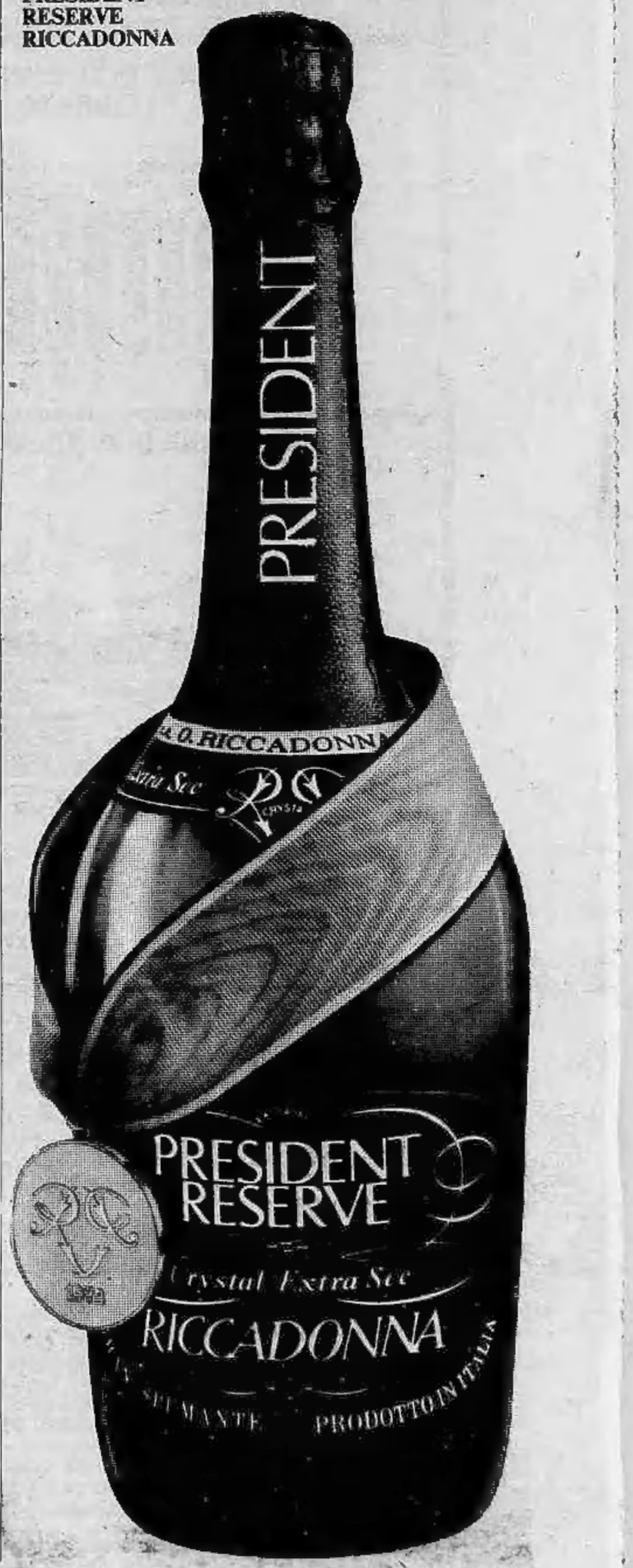

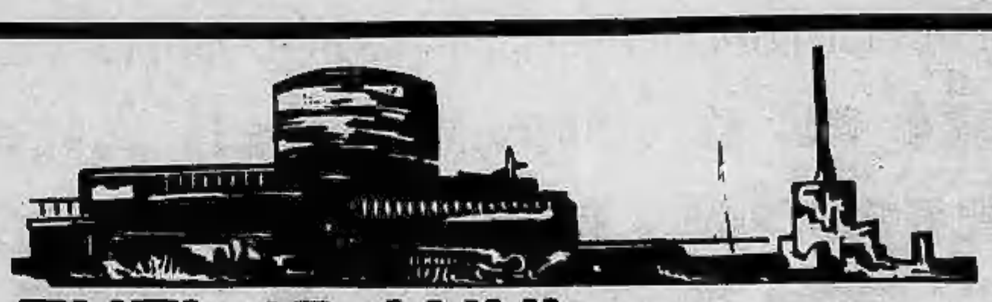

ENEL 15 ANNI

IMPRESE EX ELETTRICHE INTEGRATE NELLA ORGANIZZAZIONE ENEL

La nazionalizzazione ha dato luogo alla fusione — non sovrapposizione — di circa 1.200 imprese elettriche, di varia grandezza e diversamente strutturate, in un organismo integrato ed unitario, sotto l'aspetto tecnico, funzionale ed organizzativo.

anno	imprese integrate nel corso dell'anno	progressivo delle imprese integrate a fine anno
1963	73	73
1964	148	221
1965	386	607
1966	298	905
1967	85	990
1968	52	1.042
1969	33	1.075
1970	23	1.098
1971	28	1.126
1972	20	1.146
1973	17	1.163
1974	9	1.172
1975	11	1.183
1976	2	1.185
1977	4	1.189

UTENZE SERVITE ED ENERGIA ELETTRICA FATTURATA

SVILUPPO DELLE UTENZE

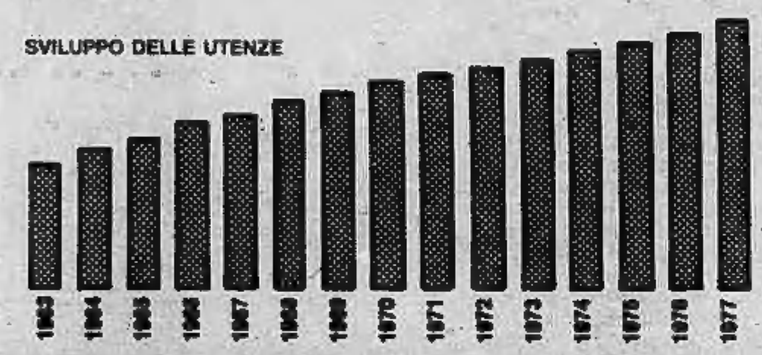

anno	utenze servite migliaia	energia elettrica fatturata milioni di kWh	energia elettrica fatturata miliardi di lire
1963	14.160	40.586	580
1964	15.020	46.030	663
1965	15.880	48.875	715
1966	16.660	52.919	781
1967	17.560	58.224	853
1968	18.340	63.221	930
1969	18.970	68.675	981
1970	19.660	76.101	1.077
1971	20.310	81.631	1.203
1972	20.880	89.143	1.296
1973	21.540	96.144	1.452
1974	22.110	99.481	1.644
1975	22.718	99.001	1.893
1978	23.359	110.059	2.087
1977	24.040	114.110	2.455

PRODUZIONE DI ENERGIA ELETTRICA

anno	milioni di kWh
1963	47.851
1964	50.268
1965	56.213
1966	60.373
1967	65.042
1968	69.953
1969	75.897
1970	82.773
1971	92.047
1972	100.536
1973	109.230
1974	112.115
1975	110.770
1976	124.538
1977	125.459

ECONOMIE DI GESTIONE

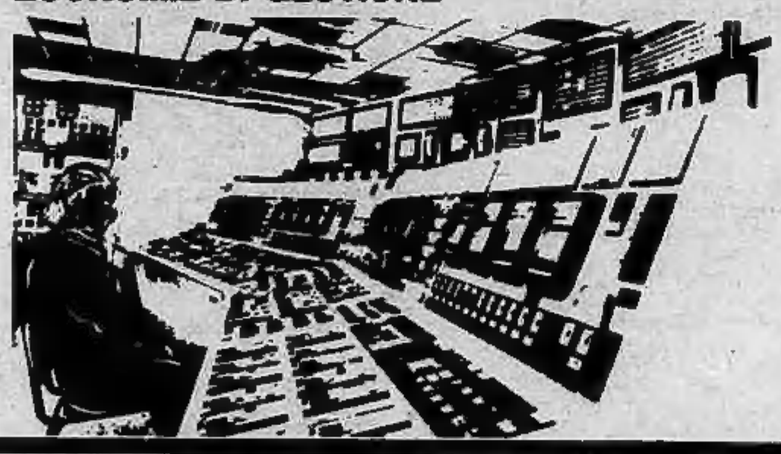

Riduzione, nel 1977, rispetto al primo anno della nazionalizzazione (1963), del:

- 10,7% nel consumo di combustibili a parità di produzione,
- 36,3% nel percorso medio dell'energia sulla rete ad altissima tensione,
- 20,4% nella percentuale di perdite di trasmissione e distribuzione,
- 40,0% nel costo medio del kWh venduto a moneta costante, non considerando gli aumenti del prezzo dell'olio combustibile dopo la crisi petrolifera.
- **Raddoppio della produttività:** rispetto alle imprese elettriche trasferite il numero dei dipendenti a tutto il 1977 è cresciuto del 26,7% - non considerando il personale assunto dall'ENEL per eseguire direttamente determinati lavori che le ex imprese affidavano invece a ditte appaltatrici - mentre la produzione di energia elettrica è aumentata di oltre il 156%. È stato quindi dimezzato il numero di addetti per kWh prodotto.

INVESTIMENTI EFFETTUATI

Gli investimenti in nuovi impianti effettuati dall'ENEL nei suoi primi quindici anni di attività, sono ammontati a 9.677 miliardi ed hanno rappresentato oltre il 14% del complesso degli investimenti effettuati nello stesso periodo da tutte le industrie italiane, pubbliche e private.

anno	miliardi di lire
1963	260
1964	299
1965	310
1966	328
1967	389
1968	429
1969	482
1970	603
1971	665
1972	716
1973	681
1974	838
1975	1.012
1976	1.209
1977	1.446
totale	9.677

Esplosione e incendio alle 4,30 in via Brandizzo

Bomba distrugge un bar

Una bomba e l'incendio seguito allo scoppio hanno distrutto completamente un bar di via Brandizzo 94. L'intervento dei vigili del fuoco ha potuto semplicemente impedire che le fiamme si propagassero anche al piano superiore della costruzione (una palazzina) dov'è l'alloggio dei proprietari del locale.

Il fatto è accaduto questa mattina alle 4,35. Un rombo soffocato ha svegliato Carlo Succo, di 74 anni e suo figlio Cesare, 40 anni. Ci sono voluti alcuni minuti ai due uomini per rendersi conto che il «botto» era la conseguenza di una bomba piazzata nel loro bar: al primo riverbero delle fiamme hanno chiamato i vigili del fuoco. Il locale era però completamente invaso dal fuoco ed è andato distrutto.

I motivi dell'attentato non sono chiari. Sembra che i due Succo abbiano già ricevuto delle minacce, forse dei ricatti. «*Non ne parliamo*», ha detto Carlo Succo, ma è rimasta l'impressione che i due abbiano già ricevuto intimidazioni e precise richieste di «tangenti» da parte del «racket dei negozi». La polizia sta indagando per scoprire chi sono gli incendiari: è escluso fin d'ora, comunque, qualsiasi aspetto politico.

Cesare Succo (tra le rovine del suo bar) ha rischiato di perdere anche la casa

Polemica dei giovani dei gruppi spontanei contro l'amministrazione

Settimo: «Una città senza tradizioni e il Comune non fa nulla per crearle»

«Settimo è brutta, e viverci è ancora più brutto»: *questo è il titolo di un documento che un gruppo di giovani (raccolti attorno al circolo Arci-Rinascita, al Laboratorio Teatro, al partito di unità proletaria, alla federazione giovanile comunista (Fgci) e al Circolo del proletariato), hanno diffuso in questi giorni.*

E' una denuncia dei mali della città e, nello stesso tempo, una critica nei confronti dell'amministrazione comunale «che non è stata in grado di dare una risposta adeguata a molti problemi».

Dice il documento: «La tradizione culturale della città, la sua vita sociale si sono completamente sfasciate quando, in seguito all'eccessivo e sregolato sviluppo industriale, è diventata un immenso dormitorio per tutti quegli immigrati venuti qui in cerca di lavoro. Mancano strutture di ogni tipo, luoghi di aggregazione, possibilità di incontro che permettano uno scambio e lo sviluppo delle diverse esperienze e conoscenze culturali; luoghi in cui sia possibile partecipare davvero ed organizzarci per giocare, cantare, ballare, dipingere o anche, perché no?, ricercare e capire; senza subire solo una cultura imposta consumistica».

Secondo i giovani di Settimo il Comune, di fronte a queste esigenze, ha operato in modo inadeguato, con interventi «sporadici, frammentari e non pertinenti alla situazione specifica, senza mai pensare ad una programmazione coordinata d'intervento sul territorio. I tre assessori alla Cultura, alla Pubblica istruzione e ai servizi socio-sanitari hanno lavorato in assoluto isolamento».

Il documento firmato dai cinque gruppi giovanili parla poi delle «occasioni perdute» *dall'amministrazione comunale.* «Nei confronti dei progetti e delle proposte venuti da associazioni e gruppi di base, il Comune ha praticato una politica miope, difensiva, limitandosi a gestire l'esistente (male, vedi la biblioteca che ha diminuito notevolmente gli iscritti) e affossando sistematicamente tutte le iniziative. Così lo scorso anno l'assessorato alla Cultura non è riuscito a spendere tutti i soldi che erano stati messi in bilancio e quest'anno può spendere ancora meno; nonostante questo, da più di quattro mesi una delibera che permetterebbe d'impiegare 3 milioni per un lavoro di ricerca, di cui si parla da più di 2 anni, è ferma».

Si tratta di un'indagine proposta dall'Arci, sul movimento sindacale e sulle lotte operaie a Settimo dal '45 al '70. La giunta non ha ancora deciso a chi affidarla.

Il principale bersaglio delle polemiche dei giovani è l'assessore alla Cultura, il socialista Pietro Martino. I suoi accusatori lo hanno invitato ad un dibattito per giovedì sera nella Casa del Popolo, insieme con l'assessore Biasioli e Armocida. Ma verranno?, si chiedono dubbiosi? Martino Promette: «Non sfuggo al confronto. Giovedì risponderò a tutti».

FAVRIA - Ventenne faceva anche il cameriere

Studente trovato morto

Uno studente ventunenne di Favria è stato trovato morto questa mattina nel proprio letto dalla madre. Si chiamava Enzo Ballero ed era molto conosciuto in paese, perché alla sera faceva il cameriere in una pizzeria. Figlio del capofficina della fonderia Fom, era l'unico maschio. Una sorella si è sposata due anni fa e il giovane viveva con i genitori in una villetta della frazione Aurora.

Tutte le mattine la madre lo svegliava presto. Dopo aver fatto colazione, si metteva in viaggio per Torino dove frequentava l'Università. Ritornava nel tardo pomeriggio e si recava nella «Pizzeria degli amici» dove faceva il cameriere. Per questa sua occupazione era molto conosciuto da tutti i giovani del paese ed era simpatico a tutti.

Questa mattina, come al solito, la madre è entrata nella sua camera da letto per svegliarlo. L'ha chiamato per nome, ma non ha ricevuto risposta. Si è avvicinata per scuoterlo ed ha fatto l'agghiacciante scoperta: suo figlio era morto.

La donna ha telefonato al medico di famiglia, il dott. Marsili che non ha potuto fare altro che constatare il decesso del giovane.

Il pretore di Rivarolo, dott. Fornace, informato dai carabinieri, ha disposto l'autopsia per stabilire le cause della morte.

L'arresto dei nove amministratori

CIRIE' — L'arresto dei nove amministratori e sindaci della cooperativa edilizia «Aurora» di Borgaro Torinese è al centro dei commenti, ma non ha destato eccessivo stupore. Era atteso da tempo; già nella burrascosa seduta del consiglio comunale del 3 novembre scorso, in cui erano state accettate le dimissioni del vice sindaco De Vita (psi), che è uno degli ex presidenti della cooperativa; il sindaco geom. Solla (pci) aveva detto che degli arresti erano imminenti.

Sono trascorse settimane probabilmente perché doveva essere conclusa la preliminare inchiesta finanziaria. Nei giorni scorsi il maresciallo Iacopini comandante la brigata della Guardia di finanza di Lanzo Torinese ha consegnato il suo rapporto al pretore Di Palma che ha firmato i mandati d'arresto

Psicologia sociale al Rousseau

Presso il Centro Rousseau sono aperte le iscrizioni al corso di «Psicologia sociale per educatori», per insegnanti, genitori, operatori sociali.

E' mancato improvvisamente
Antonio Fissore
elettricista
Lo annunciano con costernazione la sua Kato ed amici. Funerali oggi ore 14,30 ospedale Cottolengo, la salma sarà tumulata in Rivoli.
— Torino, 6 dicembre 1978.

E' mancato all'affetto dei suoi cari
Felice Fortunato
Ne danno il doloroso annuncio la moglie, la figlia, il genero, gli adorati Roberto e Laura, parenti tutti. I funerali avranno luogo giovedì 7 ore 15 partendo da piazza Kennedy 25.
— Borgaretto, 5 dicembre 1978.

E' mancato il
dr. Aymar Ricci
Addolorati lo annunciano: i figli Eros ed Enrico, Silvana, fratello e parenti tutti. Funerali giovedì 7 ore 8,45 da osp. Nuova Astanteria (largo Gottardo).
— Torino, 5 dicembre 1978.

Improvvisamente è mancato all'affetto dei suoi cari
Lino Rivera
anni 42
Addolorati lo annunciano: la moglie Odilia, la mamma, il papà, la suocera, fratelli, sorella, cognato, cognate, zii, zie, nipoti e parenti tutti. I funerali avranno luogo in Borgo Salsasio di Carmagnola mercoledì 6 corr. alle ore 14,30 partendo dall'abitazione dell'estinto, via Cuia 1/C, indi la salma proseguirà per Monteu Roero.
— Carmagnola, 5 dicembre 1978.

La S.a.S. Cave Provana e Dipendenti si associano al dolore della famiglia Rivera per l'immatura scomparsa di LINO.
— Carmagnola, 5 dicembre 1978.

La Soc. Fontana e Dipendenti partecipano al lutto che ha colpito la famiglia Rivera per l'improvvisa perdita di LINO.
— Faule, 5 dicembre 1978.

E' mancato
Lorenzo Ferrino
Con infinito dolore lo annunciano la moglie e la piccola Daniela, la mamma, i fratelli Franco e Piero con la moglie Marcella e figlie Vilma e Claudia. I funerali avranno luogo giovedì 7 alle ore 3,45 da corso M. Cucco 68.
— Torino, 6 dicembre 1978.

Giulia e Mario Zago partecipano al lutto di Rosanna e Daniela.

E' mancato all'affetto dei suoi cari il
rag. Ugo Tocco
già Procuratore Banca Commerciale
cav. di Vittorio Veneto
Ne danno il doloroso annuncio, a funerali avvenuti, le figlie Rita e Norina, generi, nipoti, parenti tutti.
— Asti, 4 dicembre 1978.

E' mancato all'affetto dei suoi cari
Vincenzo Altomano
anni 73
Addolorati lo annunciano la moglie, figli e parenti tutti. Funerali oggi ore 16 ospedale Martini via Tofane.
— Torino, 6 dicembre 1978.

E' mancato
Giuseppe Ferrero
Magnaio
Lo annunciano la moglie Giuseppina Peradotto, i figli Anna Maria ed Alberto con le rispettive famiglie e parenti tutti. I funerali giovedì 7 ore 14, partendo dal Mulino Isola.
— Settimo Torinese, 5 dicembre 1978.

Cristianamente è mancato all'affetto dei suoi cari il
rag. Antonio Caffaro
Lo piangono con immenso dolore: la moglie Felicina; i figli Piercarlo, Silvana e Fernanda con le rispettive famiglie; fratello, sorelle e parenti tutti. Funerali in Alba giovedì 7 corrente ore 9,30 da via P. Belli n. 5 per la parrocchia di S. Damiano. La salma proseguirà per Fossano, ove sarà tumulata. La presente è partecipazione e ringraziamento.
— Alba, 5 dicembre 1978.

E' cristianamente terminata l'operosa vita terrena di
Angela Autino
ved. Occhetto
Lo annunciano: il figlio Sergio con la nuora Adriana ed i parenti tutti. La salma partirà mercoledì 8 alle ore 14,15 dalle Molinette (via Santena) per la parrocchia San Francesco da Paola (via Po), funzione ore 14,30. Un particolare ringraziamento al Personale dell'ospedale Maria Adelaide e del Pronto Soccorso Chirurgia dell'ospedale Molinette per la profonda umanità dimostrata.
— Torino, 4 dicembre 1978.

Cristianamente è mancata all'affetto dai suoi cari
Maria Natalina Ramoino
ved. Baldi
Addolorati l'annunciano il figlio Rodolfo con la moglie Silva e le adorate nipotine Luisella e Barbara, parenti tutti. Un particolare ringraziamento al dott. Pietro Fornero. Funerali giovedì ore 8 da via Giacinto Collegno 20/b, indi la cara salma proseguirà per Imperia.
— Torino, 5 dicembre 1978.

Le famiglie Micca, Carossa e Pronzo partecipano al dolore.

Cristianamente mancata
Elsa Brovarone
Triste annuncio del fratello Giovanni e parenti tutti. Funerali 7 corr. ore 10,15 dalla parrocchia S. Tommaso.
— Torino, 6 dicembre 1978.

E' mancato
Antonio Pedemonte
(Tonino)
Lo annunciano la moglie Stefanina Raveni, il fratello Giovanni con Maria; la sorella Maria con Filippo; il nipote Rino con Carla e figli, parenti tutti, a quanti lo amarono affinché ne conservino caro ricordo. Vivo riconoscimento ai proff. Messina, Garbagni, Equipe Medica per la competente ed umana assistenza. La presente serve da partecipazione e ringraziamento. La salma verrà benedetta giovedì 7 c. m. ore 14 ospedale Molinette, funerali a Brignano Frascata ore 15,30.
— Torino, 5 dicembre 1978.

Cristianamente è mancato
Angelo Bodriti
Ne danno il doloroso annuncio la sorella Giuseppina vedova Pocchiola, i nipoti e parenti tutti. Benedizione oggi alle ore 15,30 nella cappella del Cimitero Generale di Torino.
— Torino, 6 dicembre 1978.

E' mancato
Francesco Cunioli
(Cichin)
anni 90
Sergio e Germana lo annunciano a parenti ed amici. Funerali giovedì ore 8,45 cimitero generale.
— Torino, 5 dicembre 1978.

Cristianamente è mancata
Clotilde Parvopasso
anni 79
Addolorati lo annunciano: fratello, sorella, cognate, nipoti e parenti tutti. Funerali mercoledì 6 corr., ore 14,30, partendo dalla Borgata Bauducchi 129.
— Moncalieri, 5 dicembre 1978.

Cristianamente è mancata
Caterina Riccardi
in Valfrè
Addolorati lo annunciano: il marito, figli, nuora, genero, nipoti e parenti tutti. I funerali oggi ore 16 nella parrocchia Sacro Cuore di Gesù. La presente come partecipazione e ringraziamento.
— Torino, 6 dicembre 1978.

E' mancato ai suoi cari
Ulisse Cirio
anni 42
Con immenso dolore lo annunciano: la moglie, il figlio Stefano e parenti tutti. I funerali avranno luogo domani giovedì alle ore 8,45 all'ospedale Maria Vittoria e ore 11 a Ottiglio Monferrato.
— Torino, 5 dicembre 1978.

Improvvisamente è mancato
Giovanni Galla
anni 72
Titolare ristorante «Tre Colombe»
Lo piangono i figli Piero, Dario, Francesco, nuore, nipotini, familiari tutti. Funerali Colombaro Po mercoledì ore 14,30 abitazione.
— Colombaro Po, 5 dicembre 1978.

Cristianamente è mancata
Orsola Agagliati
ved. Destefanis
Addolorati l'annunciano le figlie: Rina con Gianni e gli adorati nipoti Attilio e Antonella; Michelina con Michele, parenti tutti. Funerali mercoledì ore 14,30 parrocchia Gesù Adolescente. La presente è partecipazione e ringraziamento.
— Torino, 4 dicembre 1978.

E' mancato
Giovan Battista Bergero
(Vigiu)
ex commerciante
L'annunciano: la moglie, figlia, genero, fratelli, cognati, nipoti, parenti tutti. Funerali in Vallo Torinese giovedì 7 dicembre, ore 15, dall'abitazione. La presente è partecipazione e ringraziamento.
— Vallo Torinese, 5 dicembre 1978.

Cristianamente serena è mancata
Valentina Marchisio
nata Mosca
anni 64
Ne danno il triste annuncio, a funerali avvenuti, il marito Antonio, i figli Pia, Chiara e Fausto. A tutti coloro che si sono prodigati con amore restandole vicini, il più sentito ringraziamento.
— Torino-Arignano, 4 dicembre 1978.

E' mancata all'affetto dei suoi cari
Licia Vidali Tasso
Dànno il triste annuncio, a funerali avvenuti per desiderio dell'estinta, il marito Mario ed i figli Tommaso con la moglie Anna, e Marco con la moglie Anna ed il piccolo Paolo. La famiglia ringrazia quanti hanno partecipato al suo dolore.
— Torino, 3 dicembre 1978.

E' mancata all'affetto dei suoi cari
Antonietta Foco
ved. Regazzo
Addolorati lo annunciano: la figlia Eleonora, nipoti, pronipoti e parenti. La cara salma sarà tumulata a Torino, cimitero di Sassi, oggi ore 14,30.
— Padova, 4 dicembre 1978.

E' mancato
Giovenale Fossati
di anni 78
Ne danno annuncio moglie, figlio, nuora e nipote. Un particolare grazie al prof. Pizzini per l'assistenza prestata. La presente è partecipazione e ringraziamento. Funerali ore 16 chiesa della Salute.
— Torino, 6 dicembre 1978.

RINGRAZIAMENTI

La famiglia Marello ringrazia commossa gli amici e parenti che hanno partecipato al suo dolore per la scomparsa del caro CESARE tributandogli l'estremo saluto.
Torino, 5 dicembre 1978.

Ugo Marello ringrazia con sincera commozione i colleghi delle F.S., i compagni e gli amici tutti per la partecipazione al dolore e l'affetto manifestatogli per la scomparsa del suo PAPA'.
— Torino, 5 dicembre 1978.

ANNIVERSARI

1954 1978
cav. Giuseppe Cornaglia
1962 1978
Vincenzina Longo
ved. Cornaglia
I figli Mariabina e Pierantonio li ricordano con immutato rimpianto.

7-12-1977 7-12-1978
Serafino Carello
(Nino)
vive sempre nel ricordo dei suoi cari. S. Messa in suffragio giovedì ore 8,30 Parrocchia Maria Santissima Speranza Nostra.

1971 1978
Alessandro Eichholzer
Ci manchi sempre più.

1977 1978
dott. rag. Guglielmo Riboni
Moglie e fratello lo ricordano con rimpianto ed immutato affetto.

1958 1978
Maria Cantone
Sempre ricordata.

1975 1978
Annetta Comotto
ved. Amerio
Sempre ricordata.

1976 1978
Gustavo Demo
La zia Anna con accorata nostalgia.

Sì, perchè mille sono i Punti Assistenza Innocenti.

Oltre 1000 officine autorizzate, distribuite su tutte le strade italiane, ti garantiscono in ogni momento il Servizio Assistenza Innocenti. In ogni officina autorizzata puoi andare con sicurezza e tranquillità.

Trovi ricambi originali e in più, naturalmente, tutta la preparazione tecnica da parte di un personale altamente specializzato che esegue tutti i lavori con tempi controllati e prefissati dalla Innocenti.

INNOCENTI servizio

Rapidità, efficienza, economia.

ECONOMICI

In tema di offerte di impiego o lavoro, l'editore ricorda che la legge 9.12.1977 n° 903 vieta discriminazioni sul sesso e l'inserzionista è impegnato a rispettare tale legge.

1 Commerciali

DAIDOLA s.a.s. vende a prezzi convenientissimi carrelli elevatori da ft a 20q, elettrici o diesel. Tel. 231.828 - 230.889.

VENDESI autobetoniera Fiat 697 ottime condizioni richiesta L. 28 milioni. Telefonare 265.773.

2 Affari e capitali

FID

A.A.A.A.A.A.A.A.A.A.A.A.
PRESTITI a tutti residenti Piemonte Lombardia Liguria. E' la prima società del settore specializzata per prestiti immediati su auto (anche ipotecate) e mutui su alloggi ville terreni
FINANZIARIA FID
sede centrale via Cernaia 18, telefoni 542.834 - 530.443.

A.A.A.A.A.A.A.A.A. ALLE migliori condizioni per tutti prestiti fiduciari mutui ipotecari cessioni 5° stipendio. Visitateci e confrontate. Cerchiamo corrispondenti introduttori. Eurofinanza Spa, via Sacchi 58, Torino. Tel. 594.760, 594 818

A.A.A. PRESTITI in 24 ore su auto e sulla fiducia a chi lavora o ha un reddito. Mutui ipotecari.
FINCOTEX S.P.A.
corso Francia 15, tel. 760203 779126; via Mercanti 2 (solo mattino), tel. 544696.

A.A. ACCORDIAMO prestiti a tutti senza richieste di garanzie incasserete subito denaro contante. Telefonare 504.249 corso Sommeiller 32 Torino.

A.A. PRESTITELEFONO a tutti in poche ore
FID-AUTO
finanziamenti garantiti da esperienza condizioni velocità riservatezza. Basta telefonare per ottenere un prestito immediato. Piazza Statuto 24, telefoni 472.180 - 472.181.

FIDUCIARIAMENTE concedo prestiti a operai impiegati commercianti artigiani solo se improrogabili. Telefonare 502.959.

IMMEDIATAMENTE
finanziamenti a dipendenti casalinghe commercianti artigiani. Via C. Alberto 38. Tel. 533.950.

SOLAMENTE 6 ore per ottenere un prestito sulla fiducia. Via Oddino Morgari 32, tel. 651.012 657.063.

VIENI da amici. Soldi in 45 minuti
FINANZIARIA AMICA
Finamoni, corso Sebastopoli 37. Tel. 636.355.

3 Aziende, negozi

A.A. FASANO quasi 20 anni di esperienza nella cessione di aziende commerciali industriali e negozi. Assicuriamo la massima rapidità e garanzia. Fasano 694.180 694.670.

A. ACQUISTEREI rilevarei negozi qualsiasi genere o piccola grande azienda o industria. Tel. 585.313.

ABBIGLIAMENTO Barriera Milano posizione commerciale 45 milioni annui motivi familiari 8 milioni + rate 513751.

ACCETTIAMO esaminando la vostra richiesta incarichi di vendita con massima serietà. Per appuntamento telefonare 760.132.

ALIMENTARI formaggi salumi zona popolosa 150 mila incasso cedesi affarone o gestione. Telefonare 321.867 ore 804.

ATTENZIONE bar ristorante collina vicino Torino sale saloni tutta attrezzatura per fare lavoro adatto attrazione cabaret ecc. cedesi occasione eventuali facilitazioni. Rivolgersi Perito Balma, via Sacchi 26, Torino.

AVVIATISSIMA azienda campo illuminazione forte giro affari dimostrabile cedo causa salute. Telefonare 531.601.

BAR bottiglieria chiusura serale domenicale incasso 250 mila giornaliere cedo 35 milioni anticipandone 20 milioni. Tel. 519879.

BAR cedesi zona centro forte reddito eventuale gestione cauzionando con prelazione acquisto rivolgersi corso Vittorio 60.

BAR chiusura serale domenicale 3,5 kg caffè giornalieri. Incasso 270 mila dilazioni pagamento agenzia Perito cede via S. Secondo 68.

BAR pizzeria zona Vanchiglia attrezzatura completa 50 milioni incrementabili 14 milioni più rate 400 mila affarone; 513751.

BAR zona Nizza ottima posizione attrezzatura nuova contanti 20 milioni 200 mila più rateazione motivi familiari; 513751.

BARDONECCHIA Sica vende negozio di parrucchiere per signora con sauna centrale ottima clientela; tel. 0122 99715.

CASELLE alimentari con alloggio ottimo incasso affitto mite 13 anni stesso proprietario cedesi 8 milioni 300 mila. Telefonare 633.429.

COLLEGNO latteria ottimo incasso dimostrabile unico nella zona avviamento decennale mite affitto cedesi. Telefonare 633.429.

DI SALVATORE, corso Turati 13, cede latteria moderna zona collinare incasso giornio 300 mila dimostrabili sumentabili.

DI SALVATORE, corso Turati 13, cede bar super con alloggio ben avviato prima cintura Torino incasso incrementabile.

DI SALVATORE, corso Turati 13, cede lavasecco tintoria zona Stadio impianti Maestrelli Campiel incasso garantito mese 3 milioni adatto famiglia competente.

DI SALVATORE, corso Turati 13, cede causa trasferimento prima cintura Torino casalinghi tabelle I XII bellissima esposizione ottimo reddito documentabile.

DISCOTECA ristorante 350 mq Trofarello posizione ottima attrezzatura completa 32 milioni 500 mila più rate; 513751.

FASANO 694.180 merceria abbigliamento tabelle IX-X-XIV, bellissima posizione, incasso annuo 100 milioni. Cede: 25 milioni più merce.

FASANO 694.180 merceria abbigliamento femminile Barriera Milano, modernamente arredato, ottimo reddito elevabile. Cede 20 milioni.

FRANA cede bar torrefazione latteria angolare spazioso moderno 150 mila giornaliere incrementabili. Tel. 511090.

GALLERIA d'arte centralissima cedesi ampi locali mq 600 circa, adatta qualsiasi altra attività. Tel. 773309.

GERENZA bar superalcolico incasso 130 mila giornaliere chiusura serale domenicale do a persone pratiche. Tel. 537.213 - 547.386.

GMF corso Vinzaglio 15, telefono 538.821 acquista e vende per conto di primaria e selezionata clientela aziende commerciali industriali artigianali. Offre serietà correttezza ed esperienza.

MACELLERIA licenza insaccati zona Statuto 100 milioni dimostrabili cedesi 7 milioni + rate 200 mila affarone 513751.

MOTTA vende oreficeria orologeria attiva moderna al miglior offerente causa trasferimento. Telefonare 511.050.

OCCASIONE trattoria zona piazza Rivoli ottimo reddito cedesi 7 milioni 500 mila. Telefonare 633.429.

PANETTERIA Barriera Milano ottima posizione causa trasferimento cedesi 4 milioni più rate 200 mila affarone 513751.

PASTIFICIO in Gassino (To) attività 30ennale unico in zona altrezzato centro commerciale alloggio cede per motivi salute Di Salvatore 581.694.

PETITO cede bar angolare incasso 250 mila giornaliere con alloggio rivolgersi via S. Secondo 68.

PETITO cede bar angolare incasso 230 mila giornaliere anticipo 10 milioni rivolgersi via S. Secondo 68.

PETITO cede bar da rimodernare chiusura serale incasso giornaliero 250 mila richiesta 39 milioni 500 mila anticipo 15 milioni con alloggio. Rivolgersi via S. Secondo 68.

PRIVATAMENTE cedo ristorante bar pizzeria con alloggio 3 vani più servizi in zona Lingotto L. 40 milioni poco contanti alto utile dimostrabile. Telefonare 669.766.

PRIVATO vende negozio abbigliamento tabella IX X ed vetrine zona commerciale L. 45 milioni. Telefonare 647.0341.

PROFUMERIA zona Lucento posizione commerciale ottimo incasso clientela scelta 16 milioni più rate 500 mila; 513751.

SAUZE d'Oulx cedesi abbigliamento tabelle IX X XI XIV. Avviato dilazioni finanziamento. Tel. geometra Pedone 505753 596240.

TAIT vende in Nichelino licenza di generi alimentari in negozio con 2 vetrine più retro L. 11 milioni 600 mila. Telefonare 441.765.

TAIT vende Santa Rita licenza panetteria alimentari con registratore di cassa, bancone, scaffali, L. 11 milioni 800 mila. Telefonare 441.765.

4 Terreni

A LIRE 2.900.000
Il Punto Immobiliare Spa vende terreno con progetto approvato in Palinuro e Sapri servito da strada acqua e luce. Tel. 658.235.

LOTTI terreno progetto approvato case singole e bifamiliari prima cintura Torino Nord e montagna vendesi. Tel. 992.915.

PROGETTO approvato inizio lavori villetta 6 vani zona Traca Giaveno 800 mt giardino molto graziosa vendo. Tel. 9674687.

S.IM.M.A. propone investimento su terreno 115 mila mq con litorale marino Isola d'Elba progetto camping in via di approvazione per oltre 300 piazzole L. 200 milioni. Telefonare 0141/31.780.

TERRENI panoramici in Sciolze progetti approvati villette vendo. Tel. 515661.

5 Locali e negozi

domande

A. CAPANNONI industriali cerchiamo in acquisto-affitto. Rapidità e garanzia. Abbiamo quasi 20 anni di esperienza. Fasano 694.670 694.180.

A. GEOMETRA cerca per ditta in forte espansione magazzino o capannone in Torino o cintura. Telefonare 740.027.

ACCETTIAMO esaminando richiesta incarichi di vendita o di affitto dei vostri immobili massima serietà. Telefonare 760.132.

ACQUISTIAMO direttamente immobili industriali solo Torino prima cintura pagamento contanti. Nazionalcasa 747.148.

CERCASI in affitto magazzino mq 200 circa interno cortile uso deposito zona centrale; tel. 587593.

offerte

A. AFFITTO vendo capannone 5000 mq con 800 mq uffici e 30 mila mq terreno zona Poirino nuovo. Telefonare ore ufficio 538.022.

A Buttigliera d'Asti (20 km Torino) stabilimento riscaldato cintato libero fronte: capannone e uffici mq 1445 35 milioni più mutuo 40 milioni; capannone e uffici mq 920 30 milioni più mutuo 30 milioni. Tel. 761459.

A L. 1000 mq affittasi capannoni industriali nuova costruzione mq 400 vicinanze Torino. Tel: 011 517.803.

A prezzi di realizzo magazzini negozi da 55 a 180 mq tra via Ormea e via Madama Cristina dilazioni. Sia 519.977 532.080.

CENTROCASA 513.831 mercati generali muri negozi varie metrature da 5 milioni 100 mila a 21 milioni 900 mila minimo contanti dilazioni.

CENTROCASA 513.831 via Principi d'Acaja muri negozio locato pasticceria mq 65, 28 milioni minimo contanti dilazioni.

CENTROCASA 513.831 zona Francia adiacente via Duchessa Jolanda negozio locato merceria 16 milioni 800 mila dilazioni.

CENTROCASA 513.831 via Madama Cristina negozi varie metrature in stabile ristrutturato da 28 milioni 400 mila a 28 milioni 800 mila possibilità mutuo e dilazioni.

CENTROCASA 513.831 Mauccalieri zona commerciale negozi varie metrature da 11 milioni 200 mila a 49 milioni 800 mila, box e magazzini da 3 milioni a 4 milioni 800 mila anche mutuo e dilazioni.

CENTROCASA 513.831 Santena zona residenziale recenti box auto 2 milioni 500 mila dilazioni.

CENTROCASA 513.831 Orbassano costruzione recente ampi box e posti auto da 700 mila a 3 milioni 200 mila dilazioni.

FASANO 694.670 capannoni industriali zona Rivoli: mq 3500, terreno 16.000 (6000 asfaltati), altezza mt 4-6, riscaldamento, uffici servizi, cabina 165 Kw. Richiesta: 580 milioni. Possibile locazione con reddito 7%.

FASANO 694.670 capannone industriale Leinì: nuova costruzione di 10.000 mq su terreno di 31.000, altezza mt 7. Palazzina uffici mq 2000 su 3 piani. Affitta convenientemente.

GARETTI 5767 vende piazza Repubblica negozio farmacia ottimo reddito 264 mq 84 milioni meno mutuo finanziario.

LIBERO zona M. Cristina vendo locale mq 100 come nuovo adatto negozio uffici laboratorio 35 milioni e mutuo. Sia 519.977.

LOCALE deposito seminterrato mq 1200 luminosissimo accessi indipendenti, servizi, affittasi Moncalieri Borgo San Pietro. Telefono 645.017.

LOCALE libero recentissimo centro Nichelino adatto uso ufficio magazzeno mq 120 fronte strada vende Sair 445588.

LOCALE libero uso negozio magazzino uffici zona Lesna salone retro servizi 2 vetrine mq 80, Studio Righi 513.632.

LOCALE magazzino libero piano terreno Porta Palazzo mq 60; tel. 842608.

PRIVATO vende affitta libero muri negozio retro abitabile magazzino posto macchina e giardinetto Valle Lanzo L. 20 milioni 200 mila. Tel: 772287 ore pasti.

SETTIMO locale 400 mq nuovo solo ditta silenziosa volendo uffici abitazione vendo affitto. Tel. 390987 - 740870.

TAIT vende libero corso Regina: muri negozio (con licenza di alimentari) e retro mq 75, 2 vetrine magazzino di 2 vani, ampia cantina. In blocco L. 38 milioni 800 mila. Telefonare 441.765.

UFFICI affittasi ultimi locali nuovo palazzo centro direzionale autoporto Torino ad un quarto d'ora da piazza Castello superfici ancora disponibili mq 3000 per unica utenza o più utenti anche piccole dimensioni locali ancora da suddividere con divisori mobili secondo esigenze clienti. Telefonare 011/240.123.

UTIP 547.828 vende ad Airasca sulla strada statale terreno con progetto approvato per la costruzione di capannone industriale di mq 9000 più mq 1800 uffici possibilità mutuo.

VIA DELLA ROCCA 45
locali altamente signorili ampi saloni mq 285 liberi adatti ufficio di prestigio o galleria d'arte, mutuo, vende Scovati 599.855.

ZONA corso Marconi ufficio mq 150 libero subito affittasi. Telefonare 645.017.

7 Offerte lavoro e impiego

operai, autisti, fattorini

AZIENDA costruzione macchine cerca aggiustatore montatore pratico impianti pneumatici ed idraulici V livello. Tel. 290292.

MOBILIFICIO cerca falegname con patente C preferibilmente se in zona Leinì. Telefonare al 372.012.

impiegati

A. ABILI esecutori grafici free-lance studio offre interessante collaborazione. Telefonare 680.989, ore ufficio.

A. INDUSTRIA
importante nazionale selezioniamo 3 giovani 18-26 anni per interessante impiego inquadramento di legge, ampie possibilità di carriera. Per colloquio informativo presentarsi rag. Bussola corso Dante 2.

CASAVIVA assume per sede attività 4 diplomati o laureati o cultura analoga militanoli auto propria capacità contatto clienti 250 mila più provvigioni. Tel. 532807.

DISEGNATORE circuiti stampati schemi elettrici e particolari meccanici secondo impiego età max 25enne cercasi con urgenza. Tel. 411.1703.

DISEGNATORI particolaristi esperienza almeno biennale militè esente età max 25enne cerca grande complesso industriale progettazione e costruzione componenti elettromagnetici. Tel. 411.1703.

FISIM Spa assume diplomati/e preferibilmente con precedente esperienza nel lavoro commerciale da inserire nel settore dell'acquisizione e vendita immobiliare. Inquadramento settore commercio con interessante sistema di incentivazione, effettive possibilità di carriera in una azienda leader nel settore e in continua espansione. Presentarsi corso Turati 11/c, 9-11 17-19.

IMPORTANTE complesso elettromeccanico zona Francia cerca disegnatore progettista 6° livello con esperienza maturata nel settore automazione montaggi grandi serie offresi interessanti condizioni economiche. Scrivere: «Publikompass 401 — 10100 Torino».

INDUSTRIA fortissima espansione assume 2 impiegati alle vendite ramo farmacie. Offriamo utili largamente sopra alla media, posizione di prestigio solida nel futuro. L'elemento prescelto verrà istruito tecnicamente a spese della società, sufficiente istruzione media, autovettura, età non superiore anni 35, residenza Torino o Piemonte. Presentarsi lunedì 27 ore ufficio: Karizia, corso Fiume 2 - Torino.

10 Prestazioni consulenze

EQUO canone calcolo L. 10 mila consulenze tecniche e legali in via Galliari 31 orario 9-12 - 16-19. Telefono 659.895.

RAGIONIERE accetterebbe incarichi amministrazione condomini e proprietà eventualmente garantendo incasso fitti. Tel. 472.454.

15 Autovetture

A.A.A.A.A. HORIZON nuova 1000 Simca, 1307/8 pronta consegna massima valutazione usato, rateizzazioni fino a 36 mesi senza cambiali. Informazioni prove Torino Auto, corso U. Sovietica 85, tel. 632.525.

A. AFFARI farete per qualsiasi macchina nuova o d'occasione comperando in corso Siracusa 33 angolo via Monfalcone 141 pagamento come volete.

A. FURGONE 17 q.li Peugeot come nuovo privato vende L. 6 milioni 900 mila, minimo anticipo. Telefonare 230.889.

ALFA Sud lusso fine 75 aragosta unico proprietario lunotto termico poggia testa. Autostadio corso Agnelli 2/c. Tel. 726232.

(continua)

È durato solo sei round l'incontro mondiale con Rossman

Traversaro sconfitto per ferita

Una resa onorevole

Il sogno di Aldo Traversaro è finito, ma il brusco ritorno alla realtà, dopo la sfortunata avventura a Filadelfia, è tale da umiliare il coraggioso pugile ligure. Una sconfitta per ferita — ché tale è da considerare secondo la europea — non è un disonore, tanto più che, in del riscontro attraverso la telecronaca differita, le foto dell'incontro sono lì a testimoniare quanto a un esperto di boxe appare evidente: è praticamente impossibile che uno squarcio genere, sulla parte laterale della fronte, quasi a confine con i capelli, sia stato provocato da un colpo regolare.

La mia impressione, basata — lo ripeto — soltanto sulle fotografie, è che Mike Rossman, foga combattimento, per questo che gli si possa attribuire un'intenzione dolosa, abbia colpito Traversaro con l'interno del guantone, strisciandogli il laccio sulla fronte. La legatura del guantone, ricoperta alla meglio qualche giro di cerotto, in questi casi l'effetto di una lama, con conseguenze sovente irrimediabili, come in questa occasione.

Non è chiaro, dalle cronache giunte da Filadelfia, se l'arbitro venezuelano Jesus Solis decretato automaticamente il k.o. oppure se, accertata l'involontarietà della ferita, abbia fatto ricorso ai cartellini per valutare Rossman fino a quel momento fosse in vantaggio di punti. Secondo i regolamenti americani, infatti, la sospensione per ferita così amministrata: vittoria al pugile rimasto indenne l'episodio avviene entro i primi tre rounds, verdetto al pugile in vantaggio di punti se la ferita si verifica dopo la terza ripresa.

Le valutazioni di questa situazione appaiono piuttosto contrastanti. Secondo i commentatori americani Rossman era in leggero vantaggio, mentre Rocco Agostino, manager di Traversaro, intervistato dalla radio italiana, ha detto che al momento della sospensione il match era ancora in parità. Queste argomentazioni non servono comunque per trovare giustificazioni per la presunta ingiustizia ai danni di Traversaro, ma semplicemente per ribadire la convinzione in una più che dignitosa prestazione dello sfidante.

Nessuno può dire in se la ferita abbia soltanto anticipato la conclusione scontata del combattimento oppure se Aldo Traè riuscito, senza l'incidente che l'ha fermato, a contrastare validamente l'azione demolitrice di Rossman, così come aveva fatto molto efficacemente, nella terza e nella quarta ripresa. Personalmente ritengo che la sorte di Traversaro fosse comunque segnata, perché egli, pur combattendo coraggiosamente, si era dimostrato incapace di tener lontano l'avversario col jab sinistro ed era costretto a accettare gli scambi a distanza ravvicinata, in cui tutto a perdere.

Ma la sostanza del discorso non cambia: è stata una onorevole, non un'umiliante disfatta.

Pignata

Agostino contesta Rossman "Non ha colpito con il pugno„

FILADELFIA — *Aldo Traversaro ha fallito il tentativo di conquistare il titolo mondiale dei mediomassimi, versione WBA, l'esito combattimento, pur inesorabile nella drammaticità, è non il pugile italiano. Sul ring dello «Spectrum» di Filadelfia, davanti a dodicimila spettatori, il campione d'Europa ha ceduto al detentore del titolo Rossman per ferita ripresa. Questa sostanza dell'incontro, secondo una valutazione all'europea, anche se il verdetto ufficiale, secondo le abitudini americane, è quello inappellabile k.o.*

L'arbitro Jesus Solis ha fermato l'incontro all'1'18" del sesto round quando Traversaro ha incominciato a perdere sangue da un vasto taglio sulla fronte, sopra l'occhio destro. Una conclusione inattesa, nel momento in cui il match appariva ancora equilibrato, pur se Mike Rossman aveva incominciato a «macinare» un'azione rullo compressore a cui difficilmente il pugile avrebbe potuto resistere a lungo.

Traversaro, dopo l'incontro, è medicato all'ospedale di Sant'Agnese e sulla ferita alla fronte gli sono stati praticati ben dodici punti di sutura. Rocco Agostino, manager campione d'Europa, non ha nascosto la opinione sull'origine della ferita: «Un taglio sulla testa — ha il procuratore ligure — può essere certamente provocato un pugno». Agli osservatori a bordo a apparso chiaro il modo in cui Mike Rossman è riuscito a risolvere il combattimento: sono opinioni divise, c'è chi parla di un colpo strisciato l'interno guantone, chi un impatto involontario fra in una concitata fase a distanza ravvicinata.

Traversaro comunque esce dignitosamente da quest'avventura mondiale, dopo aver dato vita, sino al momento della conclusione, ad un combattimento ben lontano dal previsto monologo del campione in carica. Rossman, che accusato al peso kg 77,585 (contro i kg 78,450 dello sfidante) vinto con un margine netto anche non più prime due riprese, nelle quali è riuscito a provocare all'italiano una piccola ferita sopra l'occhio sinistro.

Nelle due riprese successive, invece, Traversaro ha rimontato decisamente la corrente. Nel terround, cogliendo l'avversario. Traversaro riusciva a toccarlo duramente in almeno cinque occasioni ed il campione concludeva ripresa a volta con un taglio sotto l'occhio sinistro. Nelle prime battute quarta ripresa Traversaro faceva sentire il peso del suo destro colpendo la mascella di Rossman con due montanti a rapida successione, facendoli seguire da un sinistro al naso (che provocava perdita di sangue a Rossman) e da un altro uno-due al capo.

Rossman aveva ritorno orgoglioso nel quinto round, la partita più che aperta quando, a metà della sesta ripresa si verificava l'episodio sfortunato che decideva il match. Rossman iniziato spavaldamente un bombardamento a due mani al quale Traversaro stentava a sottrarsi per riprendere la distanza. In una fase piuttosto caotica «corpo a corpo» si vedeva Rossman concludere sua azione con un gancio sinistro e subito dopo il volto di Traversaro rigarsi sangue profonda sul lato destro fronte, proprio margini del cuoio capelluto. L'arbitro venezuelano non ha potuto che sospendere la lotta e il verdetto, così come vuole il regolamento americano, è stato automaticamente assegnato a Rossman.

E' stato peccato perché, ripetiamo, fino a quel momento partita era aperta. Traverha perduto non è umiliato. Rossman conservato corona rubar niente a nessuno resta l'interrogativo di sarebbe finito l'incontro quest'episodio sfortunato non bloccato inesorabilmente le aspirazioni Traversaro.

A Mike Rossman, che era prima difesa titolo, è andata 100 mila dollari, 80 milioni di lire, mentre Traversaro ha avuto dollari, cioè circa 25 milioni. Tra gli spettatori a bordo ring ve n'era anche uno particolarmente interessato: Marvin Johnson, campione mondo per dopo vittoria Parlov, il quale si è detto disposto a incontrare entro brevi termini Rossman per la riunificazione titolo.

Piggins

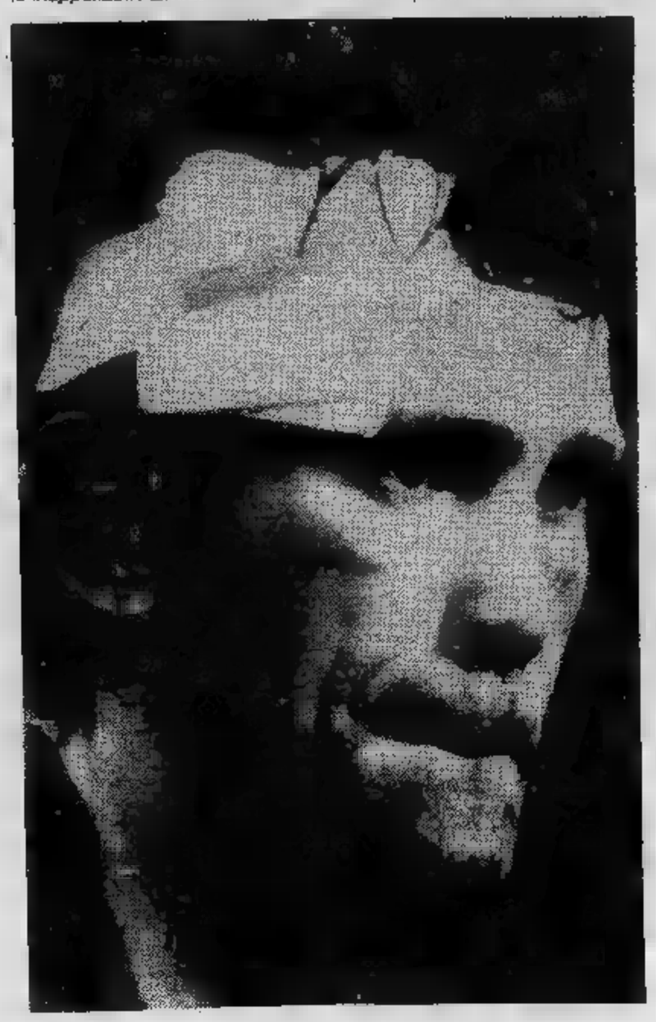

Combinato Ariston RF 290L
I vantaggi del congelatore i vantaggi del frigo combinati insieme
Lo puoi vincere solo guardandolo! Vieni a vincerlo qui:
PAGANO TERESIO
Via Massena, 2 - Torino - Tel. 487779
ARISTON

ECONOMICI

15 Autovetture

AUTOBENGASI
[redacted] Genova 261 Torino concessionaria Citroen pronta consegna Ln Dyane Gs Cx. Permutiamo massime valutazioni. Usato selezionato.

BERLINA 124/1200 gas unico proprietario lire 770 mila vendesi. Via Galluppi 5, corso Unione Sovietica 91.

BMW 316, 320, 1502, 520 [redacted]ta, A[redacted], Mini [redacted], Porsche 912, Golf L, Fulvia berlina 5 M, Peugeot 204 diesel, Dyane 6, R5 TL, 124 coupé 1600, vasto assortimento Prettiautomobili via S. Donato [redacted].

BMW 320 I 1976 aria condizionata metallizzato perfetta vende Lamborauto, corso [redacted] 15, T[redacted] tel. 595.685.

[redacted] 1307/1308 vere [redacted] garanzia Savea. [redacted] Francia [redacted]. Tel. 713.113.

COMPRO vetture camioncini e furgoni anche se da riparare di [redacted]. Tel. 305545.

DIESEL Peugeot familiare [redacted] in garanzia privato vende L. 8 milioni [redacted] mila, minimo [redacted]ticipo. Telefonare 231.828.

EUROCASION
Il marchio «Eurocasion» concede la massima [redacted] garanzia su autoveicoli usati vale d'ovunque, comprende mano d'opera e ricambi Citroën «Eurocasion» Dyane Mehari GS 1220, DS Pallas, [redacted] 2000 benzina e 2500 diesel. Disponi[redacted] subito con rateazioni 30 mesi «Prestitempo» Franscar corso Vittorio Emanuele 208. Tel. 758282.

FIAT 125 con radio [redacted] 350 mila vendesi. Via Galluppi 5 angolo corso Unione Sovietica 91.

FIAT [redacted] 1975 unico proprietario ottime condizioni vendesi lire 2 [redacted]lioni 850 mila con doppia garanzia. Via Galluppi 5 ang. corso Unione Sovietica 91.

FIAT [redacted] familiare [redacted] 74 unico proprietario pochi km in garanzia. Autostadio [redacted] Agnelli 22. Tel. 326232.

[redacted] anno [redacted] colore [redacted] unico proprietario lunotto te[redacted] in garanzia. Autostadio corso Agnelli 22. [redacted] 326232.

FLAVIA 2000 anno 1969 vendesi 380 mila via Galluppi 5 angolo corso Unione Sovietica 91.

FORD Taunus [redacted] familiare anno 73 marrone metallizzato unico proprietario garanzia. Autostadio corso Agnelli 22. Tel. 326232.

GAMMA COUPE' 2000
[redacted] metallizzato [redacted] nuova da immatricolare particolare [redacted] Franscar corso Vittorio Emanuele 208. Tel. 758.282.

GAMMA 2000 BERLINA
Metallizzata marrone motore nuovo 10 mesi di vita condizionatore ruote lega antifurto speciale come nuova Franscar corso Vittorio Emanuele 208. Tel. 758282.

[redacted] centro vendita [redacted] e usato Mini 850 MK3 Mini Cooper [redacted] Mini [redacted] 120, via P. Clotilde 17, tel. 487160.

LANCIA Beta 1600 anno 73 unico proprietario impianto metano poggiatesta lunotto termico. Autostadio corso Agnelli 22. Tel. 326232.

LAND ROVER [redacted] S.W.
Land Rover diesel passo lungo 1975 guida [redacted]stra Hard Top tropicale accessoriato garanzia visibile Autostandar via G. di Barolo 3D, tel. 831751 882456.

MAGGIOLINI e Maggi[redacted] in garanzia vende San Simone [redacted] Turati [redacted]. Telefono 584.691.

MAGGIOLINO anno 77 come [redacted] vendo a[redacted] tel. 328832.

MANCINI [redacted] Range-Rover, Toyota diesel, Jeep CJ7, Ferrari 208, 365, Lancia Stratos, Gamma 2500, Jaguar E spyder, Porsche 924, 2400 S, Bmw 316, 323 I, [redacted] 2000, Bora 4700, Mp Lafer spyder, Mercedes 200D, 300D, 280S, 350 SE, Dino coupé 2400, Matra Bagheera, Mini De Tomaso, Fiat 130, Alfetta 1600, 1800, GTV 1600, Citroën LN, SM, Golf GL nuova. Permute, garanzia. Corso Marconi 5 - Torino, telefono 683.295.

MERCATO AUTOCARRI
VEICOLI COMMERCIALI
CARRELLI ELEVATORI
Pelligra Fratelli, tel. 4113552 725746.725864, cavalcavia corso Francia, zona Aeronautica (Torino).

MERCEDES Benz 200D 1975 colore acero unico proprietario vende anche rateizzando Autocentauro spa corso G. Cesare 304, Torino.

MERCEDES 200 D 76, Porsche 911 Targa 2,2, Golf GLD, Beta Montecarlo Hpe 1600-2000 coupé 1600 2000, via Volta 8, telefono 546.681.

MERCEDES 220 D.
Blu scuro tetto apribile anno 1975 motore km 30.000 ottima occasione Franscar corso Vittorio Emanuele 208. Tel. 758282.

MERCEDES 3.0 DIESEL
1975 fine unico proprietario km 56.000 metallizzata vetri elettrici azzurri perfetta come nuova [redacted] Vittorio Emanuele [redacted]. Tel. [redacted].

MERCEDES-Benz W 123 seminuova, [redacted] 1978, 4 poggiatesta, vetri atermici, alzacristalli elettrici, servosterzo, condizionatore aria, tetto apribile elettrico, chiusura centralizzata, in garanzia vende Autocentauro S.p.A., corso G. Cesare 304 - Torino.

[redacted] Benz W 123 colore blu scuro, vetri atermici, chiusura centralizzata, perfette condi[redacted] unico proprietario, vende [redacted] rateizzando Autocentauro S.p.A. - Torino.

MERCEDES-Benz 220D [redacted] colore bianco, vetri atermici, vende anche rateizzando Autocentau[redacted] S.p.A., telefono 011 263.838/9/0.

MERCEDES-Benz 240D 3.0 colore blu scuro interno tex, 4 poggiatesta, cambio automatico, vetri atermici, alzacristalli elettrici, condizionatore aria, meccanica completamente revisionata con garanzia vende A[redacted] S.p.A., telefono 011 263.838/39.

[redacted]
OPERATORI
REGISTRATRICI
[redacted]pparecchiature IBM
★
Una specializzazione che vi offre ottime possibilità d'impiego
Per informazioni sui corsi:
TEL. 548.981

[redacted] Benz 240D 1974 colore bianco ve[redacted] atermici, [redacted] ottima [redacted] vende Autocentauro S.p.A., corso G. Cesare 304 - [redacted]

MOTORCAR A - Simca nuova 1000 da L. 3 milioni 730 mila Iva compresa.

OM 40/35 B TO/55 furgonatura Patino voluminoso adatto per mobilieri in garanzia. Autostadio corso Agnelli 22. Tel. 326232.

OPEL CARRO
Opel carro diesel 17 ql patente B 1974 meccanica perfetta garanzia visibile Autostandar via G. di Barolo 3D, tel. 831751 882456.

OPEL City SI [redacted] azzurro metallizzato km 4000 originali con garanzia Opel Autostadio corso Agnelli 22. Tel. 326232.

OPEL Rekord Caravan diesel 1975 unico proprietario, ottime condizioni, vende anche rateizzando Autocentauro S.p.A., telefoni 011 263.838/39.

PEUGEOT 504 GL diesel, colore grigio metallizzato, unico proprietario vende anche rateizzando Autocentauro S.p.A., corso G. Cesare 304 - Torino.

PEUGEOT 504 LD 1974, colore azzurro, unico proprietario, ottima occasione [redacted] tauro S.p.A., telefoni 011 263.838/39/30.

TOYOTA diesel Iva detraibile pronta consegna via Bologna 60. Tel. 230.889 - 231.828.

TRANSIT diesel Custom anno 75 9 posti gemellato possibilità per 15 posti unico proprietario. Autostadio corso Agnelli 22. Tel. 326232.

TRANSIT furgone [redacted] anno 77 unico proprietario portata ql 10 in garanzia. Autostadio corso Agnelli 22. Tel. 326232.

VENDO bellissima GT Alfa Romeo 2000 colore prugna rarità perfette condizioni. Telefonare pasti 772.131.

123 VIA ORBETELLO
Le occasioni: 131 L. 1300 7 mesi 85 km reali - 132-2000 4 mesi metallizzata - Fulvia coupé anno 1972 ottime condizioni presso Orecchia e Scavarda. [redacted]. 256612 - 2168978.

[redacted] Motocicli

S.W.M. 50, 125, 250, 320 Trial regolarità cross Borgarello Torino via Cameraxa 2. Telefonare 542358.

18 Acquisto alloggi

A. CASETTA villetta Torino o immediate vicinanze acquisto pagando in contanti; tel. 599642.

A. FASANO acquista in contanti alloggi liberi in Torino. Abbiamo quasi 20 anni di esperienza. Telefonare 694.670 694.180.

ABBISOGNA a privato appartamento libero 2-3-4 camere servizi. Pagamento contante. Telefonare 650.5988.

ACQUISTEREI appartamento 3-4 camere servizi libero recente signorile pagamento contante. Tel. 599.657.

ACQUISTIAMO direttamente in Torino case in blocco ville alloggi solo [redacted] massima serietà pagamento [redacted]. Nazionalcase, corso Francia 58, tel. 761.459.

ACQUISTIAMO stabili e appartamenti s[redacted] in Torino e prima cintura rapida definizione massima riservatezza. Telefonare 535.904.

ACQUISTO contanti da privato libero 2-3 vani servizi S. Rita Crocetta e Borgo Po. Telefonare 834.874.

ACQUISTO da privato alloggio in Torino di 2-3-4 camere e servizi. Telefonare 011 309 6377.

ACQUISTO S. Rita o borgo S. Paolo recente 2 camere tinello servizi indispensabile libero. Telefonare 472.057.

ACQUISTO stabile 15 30 appartamenti. Dettagliare offerta con fotografie non restituibile. Gratuita collaborazione intermediari. Scrivere Publicompass 370 - 10100 Torino.

CENTRALEDILE
acquista per propria clientela alloggi in Torino e ville o cascine nella cintura pagamento in contanti. [redacted]. Telefonare 530.163.

CENTROCASA acquista singoli alloggi o [redacted] pi di alloggi in Torino e cintura liberi o af[redacted] pagamento in contanti. Telefonare 513.831.

CENTROCASA acquista stabili in blocco in Torino cintura e Piemonte qualunque età e dimensione pagamento immediato per contanti. Telefonare 513.831.

CENTROCASA acquista pacchetti azionari o quote di ogni entità di società immobiliari con qualunque ragione sociale (S.p.a. S.r.l. S.n.c. S.a.s. ecc.) proprietarie di stabili in Torino cintura e Piemonte, pagamento in contanti massima riservatezza. Telefonare 513.831.

CERCO urgentemente 2 camere tinello servizi libero qualunque zona. [redacted] 728.266.

CONTANTI
e in breve tempo realizzerete affidandoci i vostri appartamenti e stabili in Torino e zone residenziali. Immobiliare Rizza 472.858.

DA privato a privato cerco 1-2 camere tinello cucinino anche occupato pagamento contanti. Tel. 544664.

EUROCASE IMMOBILI
ruolo 751, via S. Quintino 43, tel. 513.725; ruolo 741, corso Matteotti 3, tel. 556.387
SENZA ALCUNA SPESA
risolve i problemi di vendita e acquisti immobiliari, suggerisce perizie commerciali.

L'IMMOBILIARE SPA
46 uffici in Italia per vendere velocemente. Corso G. Ferraris 146, telefono 598.883.

PIEMONTIMMOBILI
cerca alloggi case terreni in Torino e [redacted] Telefonare 710.809.

PRIVATAMENTE acquistiamo stabili qualunque dimensione o età in Torino e primissima cintura, pagamento contanti. T[redacted]

[redacted] acquista alloggetto 1-2 [redacted] zio libero o presto libero pagamento [redacted] Tel. 740489.

PRIVATO acquista alloggio libero in Torino 2-3 camere cucina servizi pagamento [redacted] Tel. 531186.

SICA ricerca in Torino e dintorni case e appartamenti anche occupati. Telefonare 543.339.

TORINO
e dintorni cerchiamo alloggi ville capannoni liberi e affittati senza la minima spesa da parte vostra. Telefonare 300.585.

VENDERE SUBITO!
per contanti al miglior prezzo il vostro immobile? La certezza è
CASALEGNO
fidatevi [redacted] chi di case se ne intende! Corso R. Margherita 7. [redacted]

19 Vendita alloggi

A.A.A. ALLOGGIO signorile in villa del 700 salone pranzo cucina 2 letto doppi servizi precollinare parco giardini box portineria vendesi. Telefonare 545.128.

A. LIBERO adiacente corso Umbria camera tinello cucinino ingresso bagno ripostiglio balcone cantina casa di 20 anni termo ascensore 10 milioni più mutuo; tel. 532760.

A. VIA Garibaldi 10, vendiamo appartamenti: 2-3-5 camere, da L. 3 milioni [redacted] mila. Edil-Case, telefono 548.154.

A. VIA Principi d'Acaja 6 vendiamo in stabile signorile appartamento piano rialzato uso ufficio o abitazione 4 camere e servizi. Edil-Case, tel. 548.154.

A lire 15 milioni 200 mila vendo a Carmagnola alloggio libero di ingresso camera letto tinello cucinino bagno cantina ecc.; tel. 482361.

A Mirafiori via Vigliani 21 in elegante recente stabile vendiamo appartamento 2 camere tinello cucinino servizi L. 24 milioni mutuo fondiario e dilazioni. Edilcase 548.154.

A Pino Torinese vendiamo villa composta due appartamenti mq 180 caduno, garage, giardino recintato. Per informazioni telefonare Edil-Case [redacted].

A Volpiano residenza Gardenia via Trento [redacted] impresa vende signorili alloggi 2-3 camere più cucina e servizi [redacted] posizione tutti conforts. Per informazioni telefonare 265.269 265.770. Visite in cantiere giovedì sabato ore 15-19.

ADIACENTE corso Vittorio come nuovo alloggio camera cucina servizi libero 16 milioni 600 mila più mutuo. Sis 519.977.

ADIACENTE via De Sanctis libero recente una camera tinello cucinino, contanti 12 milioni più mutuo; Tecnimmobil 781073.

ADIACENTE via Ventimiglia signorile camera tinello servizi libero recente 17 milioni 600 mila più mutuo. Sis 532.080.

AFFARONE precollinare libero via Boccaccio 2 camere cucina bagno entrata 2 ingressi piano rialzato; tel. 441474.

ALLOGGIO libero signorile barriera Milano 3 camere tinello cucinino vicinanze ospedale Martini comodo servizi scuole giardini vendesi 42 milioni 500 mila. Telefonare Magro 510.564.

ALLOGGIO libero piano ammezzato (n° piazza Madama Cristina) salone 4 camere cucina bagno 220 mq 45 milioni. Telefonare 390.272.

ALLOGGIO signorile in palazzina salone 3 camere cucina biservizi box tavernetta mansarda zona residenziale Rivoli 82 milioni, mutuo e dilazioni. Sis 519.977.

APPARTAMENTO camera tinello servizi 2° piano vendesi occupato zona Santa Rita. Telefonare 650.723, ore pasti.

ATTENZIONE
mutuo 60% agevolato garantito dallo Stato; Carmagnola, offerta speciale, vendiamo alloggi in costruzione, tre-quattro camere, cucina, biservizi, box auto, in via Leopardi (nuova piazza Italia). Per informazioni telefonare Edil-Case Torino 011 548.154.

BARRIERA MILANO
libero corso G. Cesare: 2 camere cucina servizi ingresso ripostiglio balcone terrazzo cantina, stabile signorile del '71 con tutti i conforts, 25 milioni più mutuo. Telefonare 531.927.

CAMERA cucina 2° piano libera centrale vendo L. 5 milioni; tel. 842608.

CASA in blocco Madonna Campagna 3 piani 7 alloggi di cui uno libero alloggi di 2 camere cucina e 1 camera cucina termo WC vendo. Studio Immobiliare Righi 513.632.

CASALEGNO A ruolo 307 Nichelino (To) libero recente 2 camere, cucina, ingresso, servizi, cantina, ampio box auto, giardino L. 35 milioni 500 mila dilazioni all'8%. Tel. 885962 832904 835493 835394.

CASALEGNO B ruolo 307 libero [redacted] via Bordighera (Mirafiori) 3 camere, cucina, cucinino doppi servizi, b[redacted] cantina, box auto L. 53 milioni 500 mila compreso residuo mutuo fondiario. [redacted]85962 832904 835493

CASALEGNO C ruolo 307 via Principessa Clotilde (Francia) camera, tinello, cucinino, ingresso, servizi L. 11 milioni 500 mila dilazioni all'8%. Tel. 885962 832904 835493 8[redacted].

CASALEGNO D ruolo 307 libero via Le Chiuse (Statuto) 4 camere, cucina, ingresso, doppi servizi L. 45 milioni [redacted]. Tel. 885962 832904 835493 835394.

CASALEGNO E ruolo 307 libero fine [redacted] via Principessa Clotilde (Francia) 2 camere, cucina, ingresso, servizi L. 22 milioni 100 mila dilazioni all'8%. Tel. 885962 832904.

CASALEGNO G ruolo 307 libero signorile via Riccardo Sineo (Vanchiglia) 3 camere, tinello, cucinotto, ingresso, servizi L. 34 milioni 500 mila dilazioni [redacted].

CASALEGNO H ruolo 307 libero [redacted] Santhià (Barriera Milano) camera tinello, cucinotto, ingresso, servizi, solaio L. 14 milioni dilazioni al[redacted]. Tel. 885962 832904.

CASALEGNO I ruolo 307 [redacted] recente via Teodoreto (Mirafiori) camera, tinello, cucinotto, ingresso, servizi L. 21 milioni 500 mila compreso residuo mutuo [redacted]. Tel. [redacted] 832904 835493 835394.

CASALEGNO L ruolo 307 libero [redacted] Puccini (Barriera Milano) camera cucina ingresso servizi L. 15 milioni 500 mila dilazioni all'8%. Tel. 885962 [redacted]

CASALEGNO M ruolo 307 corso Giambone (Lingotto) camera, cucina, ingresso, servizi, balconi, cantina L. 14 milioni 500 mila dilazioni all'8%. Tel. 885962 832904 835493 835394.

CASALEGNO N ruolo [redacted] eccezionale! Via Garibaldi vendiamo signorile appartamento: salone, 6 camere, doppi servizi, biingressi, balconi, cantina. Tel. 885962 832904 835493 835394.

CASCINE Vica, corso [redacted] 226, vendiamo appartamento libero [redacted] camere, tinello, cuci[redacted] servizi. L. 28 milioni [redacted] mila dilazionabili. Edil-Case. Telefono 548.154.

CAVORETTO strada Creusa libero in nuovo palazzina appartamento salone 2 camere cucina 2 bagni giardino 2 posti auto L. 50 milioni più mutuo 25 milioni. Telefonare 897.337.

[redacted] monolocale [redacted] angolo cottura ingresso doccia L. 15 milioni 200 [redacted] mutuo dilazioni Tel. geometra Pedone 596240.

CENTRALE vendo monolocale ristrutturato mq 65 cucina ingresso servizi L. 23 milioni 300 mila mutuo dilazioni. Tel. [redacted] Pedone.

CENTRALEDILE 530163 villa Pavarolo (13 km Torino) [redacted]signorile panoramica salone 4 camere [redacted] tripli servizi tavernetta [redacted] garage per 4 auto lavanderia giardino 75 milioni più mutuo.

CENTRALEDILE 530.163 Crocetta (corso Re Umberto) in casa d'epoca libero salone 3 camere cucina servizi 63 milioni.

CENTRALEDILE pressi via Borgaro libero 2 camere tinello cucinino bagno termo posto auto 25 milioni. Telefonare 530.163.

CENTRALEDILE vende pressi corso Sebastopoli (via Guido Reni) libero 2 camere cucina box 88 milioni 500 mila. Telefonare 532.409.

CENTRALEDILE 530.163 vende San Paolo inizio via Monginevro camera tinello cucinino bagno tutti conforts 14 milioni 800 mila.

CENTRALISSIMI
[redacted] in via Garibaldi pressi uffici regionali comunali e giudiziari, in palazzo d'epoca, vendesi: 2 alloggi ristrutturati abbinabili già studi p[redacted] mq [redacted] e 120 a L. 500 mila al mq pagamento a convenirsi. Tel. ore ufficio 760.203.

CENTRO Immobiliare O. vende zona Nizza decoroso 2 camere cucina servizi riscaldamento L. 11 milioni 500 mila. Telefonare 650.5287.

CENTRO
via Bertola 17 casa signorile termo bagno ascensore portineria alloggi uso [redacted] od ab[redacted] 2-3 camere, negozi e magazzini al piano seminterrato. Lux Case, via Giusti 2, tel. 546.476.

CENTROCASA 513831 piazza Bozzolo 7 zona Molinette stabile rinnovato termoascensore 2-3-4 camere cucina servizio da 9 milioni [redacted] mila a 19 milioni 500 mila mutuo e dilazioni.

CENTROCASA 513831 via Asuncion 3 corso Unione Sovietica interessante offerta 1-2 camere tinello bagno da 12 milioni 400 mila a 21 milioni 500 mila forte m[redacted] fondiario.

CENTROCASA 513831 corso Francia 121 posizione prestigiosa 1-2-3 camere cucina bagno da 9 milioni a 24 milioni 700 mila meno mutuo.

CENTROCASA 513831 piazza Statuto 24 signorile stabile 2-3 camere cucina bagno da 24 milioni a 36 milioni 900 mila meno mutuo.

CENTROCASA 513831 via Del Carretto signorili appartamenti 1-2 camere tinello bagno da 15 milioni 200 mila a 22 milioni 600 mila meno forte mutuo.

CENTROCASA 513.831 [redacted] posizione commerciale solido [redacted] alloggi varie metrature 1-2 camere cucina servizio da 4 milioni 200 mila a 6 milioni 200 mila.

CENTROCASA 513831 via Ormea 10 stabile ristrutturato 1-2-3 camere cucina servizio da 3 milioni 200 mila a 7 milioni 100 mila negozi varie metrature da 7 milioni 400 mila a 16 milioni, box 3 milioni 800 mila.

CENTROCASA 513.831 Chieri corso Cibrario 20 posizione eccezionale costruzione pregevolissima in via di ultimazione 2-3 camere cucinotta bagno terrazzo da 25 milioni 900 mila a 45 milioni; salone 3-4 camere cucina 2 servizi terrazzi da 68 milioni a 87 milioni 500 mila. Possibilità forte mutuo S. Paolo.

CENTROCASA 513.831 corso Lombardia 134, camera cucina ingresso servizio 4 milioni 800 mila dilazioni pagamento.

CENTROCASA 513.831 Orbassano appartamenti recenti 1-2-3 vani servizi da 6 milioni 500 mila a 28 milioni 500 mila minimo contanti dilazioni.

CIRIE' via Gazzera nuovo stabile appartamenti recenti 1-2-3 camere tinello cucinotto bagno volendo abbinabili mutuo S. Paolo 6% facilitazioni. Telefonare 500.598.

(continua)

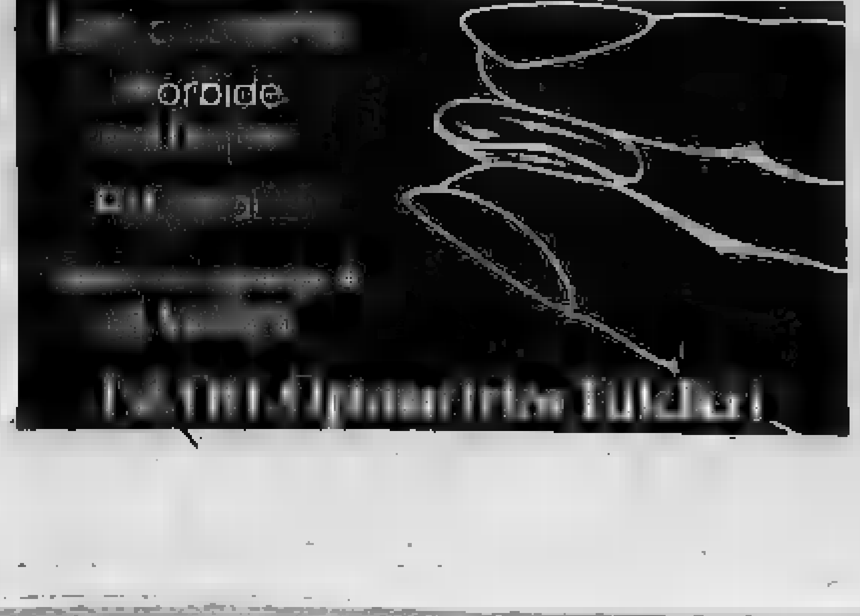

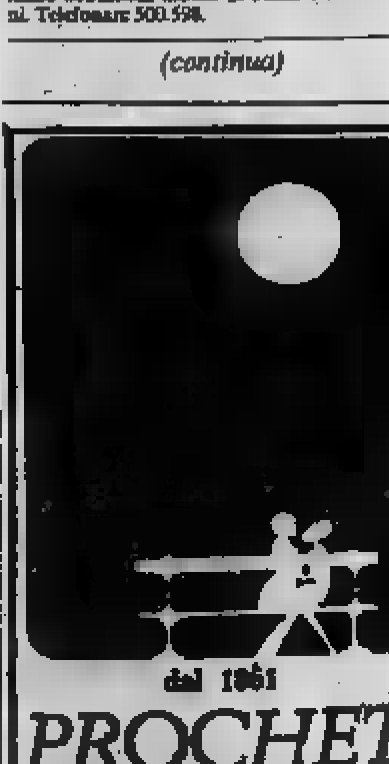
dal 1861
PROCHET
LISTE DI NOZZE
Via Pietro Micca, 6
Concessionario
Christofle

Sempre con la Juventus

Morini tocca quota 250

Contro [illegible] si sono inceppati [illegible] dei più grandi bomber del dopoguerra: Gigi Riva, diverse volte, Chivers, Edstroem, Kindvall, Muller, Krankl, Yazalde e Onnisenko. Furono sempre scontri indimenticabili, [illegible] quelli che infiammano il pubblico.

A quasi [illegible] dal [illegible] esordio juventino — nel 1969, contro il Palermo —, Francesco Morini si appresta a rinverdire quei ricordi e a festeggiare la [illegible] 250ª presenza [illegible] maglia bianconera. Cioè, con quella [illegible] che gli [illegible] permesso (o meglio, diciamo, con la quale ha contribuito) di conquistare cinque scudetti, [illegible] quanti ne [illegible] il suo presidente, Boniperti, Combi (uno prima dell'avvento del girone unico), Caligaris, Grezar, Loik, Valentino Mazzola, Orsi, Rosetta, i fratelli Varglien e i suoi compagni d'avventura Bettega, Furino, Causio, Spinosi, con i quali ha vissuto e spesso sofferto per tante domeniche.

Duecentocinquanta partite (che diventano quasi quattrocento se [illegible] considera anche il [illegible] periodo sampdoriano) significano 375 [illegible] di gioco effettivo, qualcosa [illegible] più [illegible] un palo [illegible] Juventus. Un piccolo soffio della [illegible] esistenza [illegible] ricamati attorno a quelle [illegible] ci fossero contorni più [illegible] meno [illegible] nelle aride cifre o in cronache spicciole. Dietro c'è la preparazione, la concentrazione, dopo c'è la soddisfazione per [illegible] tenuto l'avversario, oppure [illegible] tormento per un gol incassato. Come quello, il primo, firmato [illegible] Troja, il [illegible] settembre 1969, quando Carniglia fece indossare per la prima volta [illegible] [illegible] maglia [illegible] Juventus e il palermitano andò in gol dopo pochi minuti.

Dalla parte opposta c'era anche Franco Causio, [illegible] sulla sponda [illegible] Morini, per sua fortuna, vigilavano tipi come Haller, Leonardi e Furino, che rimandarono a ca[illegible] [illegible] sotto il peso [illegible] quattro gol. «Prodezza di Troja [illegible] parte — *ricorda Morini* — andai abbastanza bene, almeno così scrissero sui giornali di allora. Con Carniglia, in verità, [illegible] legavo molto: [illegible] [illegible] tipo stranissimo, si arrabbiava perché [illegible] segnavo. Per fortuna, [illegible] liquidarono molto presto».

Da allora ad oggi, Morini si è trasformato: è diventato il «Morgan» [illegible] aree, ma non [illegible] affatto fossilizzato davanti al proprio portiere. Piazzato su centravanti più o [illegible] arretrati, ha sempre saputo seguirli con saggezza e intelligenza, evitando di farsi risucchiare. Ancora oggi, a 34 anni, caracollando come [illegible] puledro, [illegible] una sicurezza. Chi lo considerava tagliato fuori [illegible] concorrenza di qualche giovane collega ha dovuto ricredersi.

Uno [illegible] [illegible] prova gusto [illegible] gioco e non si arrende. Anzi, più si diverte [illegible] più vorrebbe giocare. E' il destino [illegible] tipi come [illegible] [illegible] Furino, l'amico che l'ha preceduto [illegible] [illegible] al traguardo [illegible] [illegible] partite con la Juventus.

Giorgio [illegible]

Aspettando le milanesi

Tanti problemi per Trap e Radice

La ripresa [illegible] [illegible] [illegible] [illegible] [illegible] [illegible] [illegible] ranno parecchi problemi a Trapattoni per [illegible] la formazione [illegible] affronterà l'Inter. [illegible] [illegible] sarà [illegible] di motivi prettamente tecnici. [illegible] [illegible] anticipare [illegible] [illegible] [illegible] Trapattoni è probabile [illegible] [illegible] a Cabrini [illegible] in panchina [illegible] quanto i nerazzurri scenderanno [illegible] Comunale [illegible] [illegible] punte, [illegible] [illegible] che ri[illegible] [illegible] [illegible] di [illegible] [illegible] puri.

[illegible] dunque [illegible] il Trap anche se regalare [illegible] [illegible] [illegible] attuali [illegible] [illegible] [illegible] [illegible] [illegible] Tardelli, [illegible] [illegible] campo [illegible] Bergamo prima [illegible] tempo, si dichiara disponibile [illegible] domenica. [illegible] al [illegible] [illegible] pieno quindi in vista di un match che si preannuncia emozionante e combattuto, come è sempre stato nelle tradizioni delle due squadre. In questi casi però la logica suggerisce di non avventurarsi in pronostici azzardati. Da entrambe le parti si nutre fiducia ed è innegabile che col vantaggio del fattore campo [illegible] Juventus spetti qualche carta in più, anche se l'Inter finora si è rivelata soprattutto squadra [illegible] trasferta.

Più difficile la situazione in casa granata in vista della tra[illegible] milanese. Radice verificherà oggi le condizioni fisiche di [illegible] [illegible] e [illegible]. La situazione è questa: il capitano dovrebbe recuperare sicuramente, per Graziani invece permane qualche perplessità. Probabilmente una decisione definitiva verrà presa solo a fine settimana. Il match con il Milan è troppo importante per agire con leggerezza. Intanto i granata attendono notizie da Manchester, dove il Milan gioca oggi, per [illegible] squadra affronteranno domenica a San Siro.

MANCHESTER - Albertosi consiglia il Milan

"Resistere mezz'ora per non essere travolti,,

DAL NOSTRO INVIATO

MANCHESTER — «*Se [illegible] Manchester City giocherà all'inglese travolgerà [illegible] Milan*», sostiene Denis Law. L'ex fuoriclasse della nazionale scozzese [illegible] [illegible] Manchester United, che militò per una burrascosa stagione nel Torino, trasmetterà la [illegible] diocronaca della partita di [illegible] per conto della Bbc. Law ritiene che [illegible] la squadra di Tony Book cercherà di speculare sul 2-2 di [illegible] [illegible] si snaturerà finendo con il rischiare di essere infilata [illegible] Milan: in casa, davanti [illegible] proprio pubblico, i bianco-celesti debbono aggredire i rossoneri.

Al Milan tutti si rendono conto che l'impresa [illegible] disperata [illegible] poiché [illegible] hanno niente [illegible] perdere, faranno leva sulla tranquillità psicologica per sorprendere Watson e compagni. «*L'importante [illegible] superare indenni [illegible] prima mezz'ora*», ripete Albertosi, alle cui mani il Milan si affida per conservare inviolata la propria rete [illegible] costruire un successo all'inglese [illegible] contropiede. Al [illegible] lani dicono che non esiste un «problema» Albertosi, anzi Liedholm sostiene [illegible] potrebbe essere [illegible] partita ideale per esaltare Ricky.

Al posto di Chiodi, infortunato, ci sarà Sartori, [illegible] giovane con pochissima esperienza internazionale, ma ricco [illegible] orgoglio [illegible] afferma: «*E' un'occasione per dimostrare che non sono al Milan per caso*». [illegible] gioco [illegible] [illegible] Sartori sarà affiancato da Novellino (che verrà multato per aver dichiarato di [illegible] [illegible] utilizzato se[illegible] le [illegible] caratteristiche) [illegible] Antonelli, mentre Rivera sarà la mente che dovrà dettare il passaggio [illegible] profondità. Liedholm ritiene che i palloni leggeri usati in Inghilterra consentono lanci di cinquanta metri (suggerisce [illegible] adottarli in Italia per rendere più spettacolare il calcio) [illegible] [illegible] che, se [illegible] una parte potrà trarne vantaggio Rivera, dall'altra ne approfitterà [illegible] Manchester City per effettuare aperture sfruttando il fronte d'attac[illegible] in tutta la sua larghezza nella fase in cui la pressione [illegible] terribile.

Poiché Channon difficilmente giocherà (se il terreno sarà duro Book rinuncerà ad impiegarlo), Liedholm [illegible] preoccupa delle teste [illegible] [illegible] che sarà affidato [illegible] Bet, e di Watson, lo stopper che si pi[illegible] in avanti sui calci piazzati, nonché [illegible] mobilità del mancino Bar[illegible] (un elemento che sembra piacere [illegible] qualche società italiana, compresa la Juventus, in vista [illegible] un'eventuale riapertura delle frontiere) che sarà preso in consegna [illegible] Collovati.

Con Barnes Collovati ha un conto in sospeso. Il difensore del [illegible] era stato definito «killer» dall'avversario dopo la partita fra nazionali Under [illegible] disputatasi a Roma un anno fa. «*Risponderò con i fatti* — dice Collovati —. *Barnes, tuttavia, [illegible] [illegible] Chiarugi dei bei tempi, più dotato fisicamente [illegible] [illegible] avrò [illegible] compito facile però, anche se il miracolo è difficile, ci può sempre scappare una sorpresa clamorosa*».

Il presidente Colombo riafferma sorridente che [illegible] fiducia nel Milan, ma poi soggiunge che, se dovrà uscire dalla Coppa Uefa, vorrebbe farlo a testa alta: «*L'eliminazione non provocherà drammi né turberà la serenità della squadra, che in campionato ci sta dando [illegible] belle soddisfazioni [illegible] può continuare a darcene, sebbene la Juventus resti favorita. Una bella prova al Maine Road ci darebbe la ca[illegible] per l'impegnativo confronto con il Torino*».

La carica [illegible] Manchester, invece, viene dal pubblico (oltre cinquantamila spettatori, [illegible] cui qualche migliaio di italiani, compreso [illegible] commissario tecnico azzurro Bearzot) e dalle [illegible] mila ster[illegible] [illegible] premio che [illegible] divise fra tutti i giocatori in caso di qualificazione.

Bruno [illegible]

La droga ha ucciso il cestista Mitchell?

Steve Mitchell, giocatore di pallacanestro [illegible] Sarila di Rimini, [illegible] morto ieri in [illegible] misteriose. [illegible] stato trovato a Pesaro in casa del connazionale Selk [illegible] [illegible] [illegible] del [illegible] si [illegible] già fatte molte ipotesi, ma soltanto l'autopsia che [illegible] effet[illegible] [illegible] pomeriggio potrà far luce su un [illegible] [illegible] è molto inquietante.

[illegible] [illegible] inquirenti [illegible] vogliono per [illegible] pronunciarsi, nell'ambiente [illegible] la parola droga. Sembra che fossero in molti a [illegible] [illegible] [illegible] ame[illegible] fosse [illegible] condurre una [illegible] piuttosto disordinata, non [illegible] adatta ad [illegible] atleta. «Avevamo avuto dei sospetti, ma non sapevamo niente [illegible] preciso — spiegano costernati i dirigenti —. Il giocatore era un tipo molto vivace, gli piace[illegible] far [illegible] la notte, [illegible] portato a [illegible] [illegible] [illegible] vita. [illegible] parlava anche di droga, ma si pensava a [illegible] leggera, qualche "spinello", in[illegible]. Non era davvero ipotizzabile una tragedia [illegible] genere».

Invece, [illegible] tragedia c'è stata. Oggi l'autopsia chiarirà tutto, [illegible] già sin d'ora si de[illegible] pensare a questo ragazzo straniero, vezzeggiato [illegible] tutti, [illegible] nella notorietà, che brucia [illegible] sua vita con una [illegible] tragedia.

Alfasud Super viaggia sul velluto

A TORINO presso i concessionari

V.A.R.TO Corso Moncalieri 13/15, tel. 658.383

SOGEA Corso Siracusa 40, tel. 356.617

Chi è sicuro ha un'Alfa Romeo

QUALITÀ

Sconcertanti prospettive dopo la

Nel Duemila le se potrebbero domina

La strage ordinata da Jim Jones si può ripeter guinarie si stanno moltiplicando - Alla fine d centinaia di milioni di individui - Il nazismo e

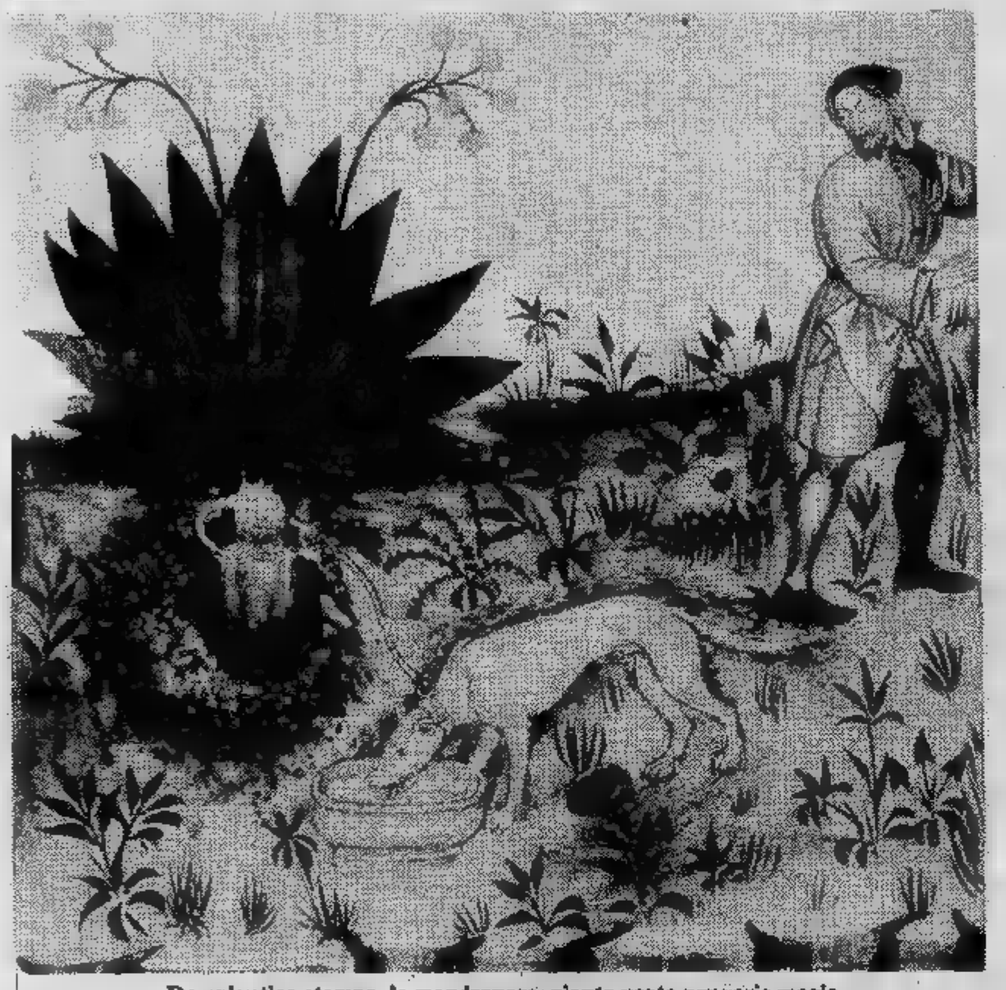

Da un'antica stampa, la mandragora, pianta usata per varie magie

Coloro che studiano la psicologia della [illegible] sono stupefatti. Il massacro della Guyana, voluto e preordinato dal reverendo Jim Jones, ha portato alla luce altre venti, trenta sette consimili, con finalità quasi identiche, organizzazioni coperte da [illegible] facciata rispettabile [illegible], comunque, banale, verniciata [illegible] filantropia, e con un fondo vero, reale, dove c'è [illegible] tutto, [illegible] droga al sesso, [illegible] plagio al delitto.

[illegible] esperti [illegible] psicanalisi cercano, [illegible] non [illegible] giustificazione, che sembra del tutto [illegible] impossibile, una spiegazione abbastanza valida, ed emergono allora il desiderio di scoprire qualche [illegible] di un'epoca che non [illegible] ha più perché li ha distrutti; la fa[illegible] esasperata di aggregarsi, di costituirsi [illegible] *élite* per differenziarsi e salvarsi dalla massificazione; l'evasione, la megalomania, il piacere [illegible] di soggiacere [illegible] un capo in un'era scossa da fremiti anarcoidi in cui ogni autorità è contestata.

Tali sette hanno ramificazioni in quasi tutto il mondo, compresa l'Unione Sovietica dove la polizia stenta, [illegible] tempo, [illegible] reprimere *Gli illuminati*, alcuni [illegible] quali, giovani, trovati in possesso di droga, sono subito finiti [illegible] un «campo [illegible] rieducazione».

Ci si trova davanti, così, un esercito di *killers-robots* [illegible] conquista della Terra; [illegible] [illegible] sequenza dell'ulti[illegible] [illegible] di Dario Argento, *Zombi*, [illegible] tutto [illegible] fa meditare [illegible] quanto scrisse Rolf Strehl quando fece sorridere con le [illegible] avveniristiche visioni nel volume *I robot sono tra noi*.

Gli orrendi [illegible] della cronaca più recente ci spingono ad andare a ritroso nel tem[illegible] [illegible] sette ugualmente folli, e nel medesimo tempo ci proiettano verso [illegible] futuro inquieto.

«Il [illegible] sguardo li uccideva; impartiva [illegible] [illegible] il pensiero. Alcuni si spezzavano [illegible] a lui, altri si conficcavano il pugnale nel cuore. Altri ancora, a [illegible] sua occhiata, si lanciavano [illegible] muro della rocca sfracellandosi al suolo». Così è descritta dagli storici la potenza [illegible] [illegible] Sabbah, *«Il Vecchio della montagna»*, capo spiri[illegible]le di quello che passò alla [illegible] [illegible] *Ordine degli assassini*, setta che vive tuttora, infiltrata nella polveriera del Medio Oriente, avendo sempre un [illegible] obiettivo: l'assassinio.

Quando Jean-Claude Frère ne ricostruì [illegible] storia, non immaginava che il [illegible] sarebbe stato, [illegible] fine, lo specchio di una setta come quella del reverendo Jim Jones che in Guyana ha mas[illegible] quasi un migliaio di persone. Hasan Sabbah so[illegible] il potere totale realiz[illegible] [illegible] droga, sesso, magia nera, con cui si poteva, quale risultato finale, chiedere all'adepto qualunque cosa, compreso il crimine. La set[illegible] degli assassini nacque con tale scopo. [illegible] pensava [illegible] Satana Manson, come Jones, [illegible] molti altri che si stanno facendo più numerosi, moltiplicando gli adepti che potrebbero diventare 150 milioni prima della [illegible] [illegible] secolo.

Pare [illegible] motivo centrale della narrativa [illegible] Jan Fleming: una società segreta, come la *Spectre*, in possesso di un'arma assoluta con cui ricattare il mondo. Suppo[illegible]ato che James Bond non arrivi in tempo e che una di queste sette riesca [illegible] produrre o a impadronirsi [illegible] un missile con testata atomica. Forse era il sogno finale di Hitler, quando ordinava ai [illegible] apprendisti-stregoni di fare in fretta, sempre più in fretta.

[illegible] Sabbah non aveva congegni [illegible] genere quando, nel [illegible] costruì la propria potenza [illegible] si [illegible] [illegible] fortezza di [illegible]. Dall'In[illegible] all'Irak, [illegible] territori

Jyll-Dorcen [illegible] l'assenzio per preparare l [illegible]

erano assuefatti ormai alle scorrerie di predoni sanguinari, ma gli «assassini» superarono tutti. La denominazione, secondo taluni, viene dall'*hashish*, [illegible] droga che trasforma un essere in [illegible] automa; [illegible] [illegible] fanno derivare [illegible] [illegible] [illegible] arabo «guardiano», custode di un segreto di morte. Anche Alamut può tradursi con «Nido dell'aquila» (nome che non [illegible]

Molte [illegible] hanno costruito

Poco nota una grande cantante piemontese

Deliravano per la Belloc

Una grande, grandissima cantante lirica nacque [illegible] San Benigno e morì [illegible] San Giorgio, entrambe piccole ed [illegible] località del basso Canavese. Chi [illegible] costei?

Sarebbe inutile domandarlo anche a chi [illegible] professa [illegible]. Le cantanti dell'Ottocento sono, per la maggior parte degli «intenditori», soltanto due: [illegible] Pasta e la Malibran. Qualcuno, in onore di Rossini, ci aggiunge la Colbran, grande [illegible] interprete [illegible] prima moglie del musicista pesarese. [illegible] basta. Ignorando quindi [illegible] nome [illegible] un'altra grande cantante, [illegible] proprio Rossini predilesse: Teresa Trombetta, [illegible] Giorgi in [illegible] a Belloc per matrimonio. [illegible] cui sarà sufficiente ricordare lo spettacoloso carniere di primati, per riconoscere che [illegible] è [illegible] fronte ad un'artista fenomenale [illegible] tutti [illegible] rispetti.

La sua carriera durò ven[illegible] anni, contro i soli sedici, ad esempio, della Colbran. Ebbe in repertorio tredici opere di Rossini (undici [illegible] ebbe la Colbran) [illegible] [illegible] [illegible] questo campo appunto con «L'inganno felice», nel 1812. Appartie[illegible] anche alla [illegible] il primato [illegible] massimo numero [illegible] opere interpretate nel corso di [illegible] [illegible] dodici; come pure [illegible] primato del massimo numero [illegible] «opere in repertorio: ne sono state accertate novantaquattro, ma tutto fa ritenere che superassero il centinaio.

C'è n'è insomma abbastanza perché [illegible] personaggio venga dissepolto e portato agli onori degli altari: come [illegible] fatto molto bene Vittorio Della Croce, con il suo recente volume «Una giacobina piemontese alla Scala» con prefazione [illegible] Giorgio Gualerzi (edizioni Eda, [illegible] pagine, lire 4000).

La cantante nacque nel 1784, morì nel 1855: [illegible] gli anni dei grandi trionfi lirici, della fioritura, in [illegible] spettacolosa primavera, di Rossini, Bellini, Verdi, Donizetti. [illegible] teatro lirico spingeva a fanatismi [illegible] [illegible] quelli che oggi procura [illegible] campionato [illegible] calcio. Co[illegible] ben ricorda Stendhal, citato nel volume: «Quando arriva la [illegible] della prima, ogni attività nella città cessa. La gente è accorsa da tutt'attorno, da venti miglia di distanza. Tutte [illegible] passioni [illegible] un'intera popolazione [illegible] concentrate [illegible] [illegible]. Comincia l'ouverture: [illegible] sentirebbe volare [illegible] una mosca. Quando termina, scoppia un [illegible] tremendo. Chi applaude, chi grida, chi fischia, [illegible] teatro è pieno [illegible] energumeniche [illegible] di far prevalere, con tutto il fracasso possibile, [illegible] loro opinioni. Soltanto [illegible] mare in burrasca può dare una pallida idea di quello che succe[illegible]...» e così avanti, [illegible] un quadro che ci [illegible] quasi incredibile.

In questo ambiente [illegible] stella [illegible] cantante [illegible] [illegible] dominò per almeno ventisette anni, iniziando nel 1801, a Bourg-en-Bresse, con [illegible] dimenticatissima opera [illegible] Mayr «L'equivoco», e chiudendo [illegible] [illegible] con una «Giulietta [illegible] Ro[illegible] di Torriani, dopo di aver s[illegible] entusiasmi non solo in Italia, ma a Parigi ed a Londra.

[illegible] ritirò ricchissima a San Giorgio Canavese, che allora aveva, come molti centri piemontesi, una sua vita culturale, cui partecipavano i due Giulio, Gian Domenico Boggio, Pier Carlo Boggio, Matteo Pescatore, Tenivelli, Carlo Botta, ed altri, tutti ricordati [illegible] nomi di vie a Torino. Morì quando già trionfava un'altra generazione [illegible] grandi cantanti rossiniane, dalla Pasta alla Sonntag, alla Malibran. [illegible] sepolta nel romantico cimitero a fianco del santuario [illegible] Misobolo. Qualche vecchio di San Giorgio ricorda che lasciò le [illegible] pingui [illegible] stanze al cameriere, di no[illegible] Ferrero, [illegible] quale dilapidò [illegible] patrimonio con gran[illegible] rapidità, al tavolo da gioco. [illegible] restò comunque tanto [illegible] ricordare con commosse parole [illegible] benefattrice in [illegible] lapide [illegible] tuaria, come ancora oggi si può leggere. Qualche volta la riconoscenza esiste. [illegible] m.

strage della Guyana

tte segrete are il mondo

re - Le sette visionarie e san- el secolo potrebbero riunire anche una setta iniziatica

caso, forse, Hitler diede alla ua residenza di Berchte- gaden) o può derivare dal- 'arabo *amukt*, insegnare, per indicare l'apprendimen- del principi della setta sanguinaria. Nella mistica dei numeri, Alamut potreb- be tradursi con 4 - 9 - 1090, in cui entrò nel- la fortezza.

Tralasciando le sette più remote, *Sainte-Veh- me*, che all'inizio del 1300 si delineò come vendicatrice e giustiziera, epo- che vicine per trovare, in un'era convulsa della storia germanica, dopo la Federico II, l'O.T.O. (*Ordo Templi Orientis*); secondo suddivisione Geoffrey de Charny, appartiene alla seconda categoria delle so- cietà segrete. Giungendo con nomi fino a noi, ebbe anche scopi politici, scelse *Imperator* quel- l'Aleister Crowley, come «La grande bestia», e nella Germania hitleriana un adepto fedelissimo in Rudolf Hess, la cui fuga da riparare in Gran Bretagna spiega- zioni anche luce della appartenenza all'O.T.O.

In questa scena che pare già predisposta per lui, Timoteo Ignazio Trebitsch, Paks, in Ungheria nel 1879, allevato da una comu- nità battista, girovago per il mondo fino a quando, pieno di odio per la Gran gna — era riuscito farsi eleggere deputato alla Ca- mera Comuni un broglio elettorale —, si mise servizio stavano per dare scalata al potere. Sembrano ben un- le sette segrete fondate da Trebitsch il quale, in ri- cordo di suo soggiorno in terra americana, pro- prio cognome quello di Lin- coln.

suo conto l'*Intelligen- ce Service* mise insieme un «dossier» di oltre 400 pagine. Il generale tedesco Haush- fer, uno degli uomini che contribuirono maggiormen- te a «costruire» il personag- di Hitler, a dargli la fisio- nomia Führer, scoprì Trebitsch-Lincoln press'a poco nel periodo in cui que- sti, dopo un viaggio Giap- pone, preso il nome di Ohao-Kung. Haushofer ave- va già spiegato a Hitler me all'interno del nazismo, senza neppur dover infor- mare gli altri gerarchi, si po- tesse creare una setta inizia- tica, molto ristretta e per

Il gen. Haushofer, che in Asia l'avventuriero Trebitsch alla ricerca Gin-Seng, afrodisiaco ed energetico

meglio predisporne gli «elet- ti» consigliò l'uso di cui aveva molto udito parlare, il Gin-Seng.

Trebitsch fu incaricato di scoprire questa radice di portarne in Germania il maggior quantitativo possi- bile. Tentò l'impresa ormai era minato dalla droga. conto suo, proprio per reperire il Gin-Seng, una giappo- in si droghe molto pesanti e rima- vittima, schiacciato che dal dolore apprendere che uno suoi figli, Nazel, resosi responsabile di crimi- che comportavano la pe- capitale, finito sulla forca in Inghilterra.

Prima di poter recare a Hitler il Gin-Seng, Trebi- tsch, in seguito un in- vento chirurgico, morì a Shanghai il 9 ottobre Prima della fine aveva abbondante uso assenzio affermando che si trattava una sostanza «divina» offriva visioni prodigiose, anticipando in ciò la missio- ne, altrettanto folle, quel- la Jyll-Doreen di cui si par- lato nei giorni scorsi prepara la venuta dell'anti- Cristo.

Qualche tempo fa, quando possibile chiusura — che speriamo provvisoria — stata ventila- ta, il *Times* pubblicò una topografica, quasi mappa, si può completa, delle sette che pullulano nel mondo con il proposito di cambiarlo, salvarlo, sovver- tirlo oppure distruggerlo. Uno psichiatra consigliò al *Times* passare documentazione un ente me- dico internazionale, perché intervenisse a livello tera- pia di massa, oppure un organismo di polizia mon- diale, perché «impedisse qualcosa grave». Allora dottor Jones ancora noto, non aveva avuto rapporti con la Casa Bianca, il Congresso e nemmeno con il Cremlino.

Era un pacifico predicato- re diffondeva foglietti (molto simili ai nostri «pia- neti della sorte») in cui stava scritto, l'altro: «*Chi aiuta se stesso, aiuta prossimo perché costituiamo un tutt'uno dolcemente vivia- mo, preparandoci, quando sarà l'ora, ad andarcene*». Dovevano trascorrere nove anni prima che si verificasse l'orrendo massacro collett- vo in Guyana.

Renzo

veri e propri templi praticare riti magici satanici a cui possono accedere soltanto i fedeli.

I TORINESI CHE HO CONOSCIUTO

Bistolfi scultore floreale

Quando, nel 1926, Anselmo Jona mi disegnò — ma sì, disegnava anche! — per «Pasquino» una testa caricaturale di Leonardo Bistolfi, il celebre scultore reagì subito. Ringraziandomi inviandomi l'originale di sua autocaricatura «concepita lontana di febbre». Che pubblicai ringraziando a mia volta.

Nacque da allora nostra amicizia. Trovavo regolarmente Bistolfi, pittore scultore, seduto al caffè Nazionale di Fransesch Brogi, in via Po. Il caffè che si inorgoglìva ancora di quella tal sedia cui Roberto d'Azeglio si sarebbe issato per annunziare ai presenti la concessione dello Statuto!

Era un Bistolfi però amareggiato, benché avesse realizzato discussissimo monumento Carducci Bologna, né quello — meno discusso — Garibal- a Savona. I giovani scultori novecentisti, finiti poi nel dimenticatoio, lo snobbavano Per Carducci si parlava di «eccessivo simboli- (!) e si sottilizzava sul mucchio di libri alla sua sinistra. Li traeva a sé o li allontanava? Mah! In quanto Garibaldi, lo trovavano ec- cessivamente romantico inoltre della sola spada». E che avrebbe dovuto avere? Una lupara? Un can- none?

Quell'ometto fragile dal pizzo caprigno era chiamato «'l paransemmo», il prezze- molo, perché indispensa- bile ogni manifestazione artistica in Italia. Senza di lui, non si combinava nulla. Disegnava manifesti — erano suoi i manifesti per la famosa esposizione liberty del 1902 e l'altro per l'Esposizione del 1911 — dipingeva suggestivi paesaggi fontanesiani, presie- deva commissioni, comitati, giurie. Presiedeva da sempre la Giuria del Veglione dei Giornalisti al Regio. Entrava, stringeva infinità di mani e si volatilizzava misteriosa- mente. Il «bistolfismo» allora però già al tramonto. E per ciò forse Bistolfi era di- ventato scontroso, mugugna- tore, «barboton». Due lo avevano eletto presidente del Circolo degli Artisti in aveva animato una infinità manifestazioni varie...

— 'Tsas cosa ch'a l'era «L'Asta dei Maritì»?

E mi raccontò che, nel 1918, il Circolo non sapendo più quale mai trovata escogi- per munger quattrini, in- ventò «l'asta dei maritì». Avevano acquistato degli scaldini (maritì, marì) che gli artisti avevano decorato e li avevano venduti all'asta... Bi- stolfi ne decorò cinque che in-

contrarono un enor- me salirono a dodicimila li- re ciascuno... Dodicimila lire 1918.

Una volta, gli chiesi a quanti anni si fosse «sentito artista»...

— A quatr ani — *mi ri- spose. E infatti, a quattro an- ni, fanciullo prodigio, dise- gnava già magnificamente. Era nato a Casale, figlio di un rinomato scultore in legno che morì quando lui aveva appena Sua madre si mise fare la ele- mentare e fu spedita ad inse- gnare in Sardegna. Leonardo restò a Casale presso frequentò le scuole. Fu il professor Archinti a scoprire lui eccezionali doti di dise- gnatore, incoraggiarlo a facilitargli la concessione di assegno mensile che gli consentì di frequentare Brera e quindi Torino dove fu allie-*

vo di Odoardo Tabacchi. A Torino, si rincantucciato in una spelonca in via Bava che chiamava «studio», dove realizzò le prime sculture co- me l'«Angelo dell'Oblio», la «Bellezza della Morte», etc. con cui si era rivelato a Vene- zia appena trentacinquenne. Poi, era stato attratto dal flo- reale ed aveva creato il cele- bre manifesto del 1902.

Era un uomo coltissimo sensibilissimo. Un nulla lo urtava, lo irritava. Vedeva tutto sotto l'angolo della poe- sia. Della fantasia. Ormai aveva uno stupendo studio a La Loggia dove lavorava in- Quando, nel 1923, fu nominato senatore, ricordo che Ercole Moggi si precipitò al Nazionale gli disse felice: — Senatòr.. A l'àn nominalo senatòr.. — A mi? perché? Cosa ch'a l'ài fait? Poi, lo an- che accademico.

geo

Un romanzo di Robert E. Howard e [redacted] Carter

La congiura del serpente

[redacted] — Il barbaro e saggio Kull [redacted] Valusia e prende [redacted] con rappresentanti [redacted] vecchio potere. Il primo invito di Ka-nu, il consigliere, [redacted] ambiguo: potrebbe [redacted] una congiura.

VALUSIA... Terra dei Sogni, [redacted] chiamavano gli [redacted] mini della tribù, [redacted] qualche volta a Kull sembrava di muoversi in un sogno. Gli [redacted] strani gli intrighi [redacted] corte e di palazzo, dell'esercito e del popolo. Tutto somigliava a una mascherata, dove uomini e donne nascondono i loro veri pensieri dietro una maschera melliflua. Eppure era [redacted] semplice impadronirsi [redacted] trono... un'occasione afferrata al volo [redacted] decisione, [redacted] rapido mulinare di spade, l'uccisione di un tiranno. Kull, avventuriero errante, esule da Atlantide, si era innalzato al di sopra dei picchi più alti dei suoi sogni: [redacted] signore [redacted] Valusia, re [redacted]. E ora uno strano senso d'oscura irrequietezza, d'irrealtà, strisciò su di lui, [redacted] da qualche tempo accadeva. Chi era lui, schietto [redacted] dei mari e delle montagne, [redacted] regnare su [redacted] popolo [redacted] e terribilmente saggio con il misticismo dell'antichità? Un'antica razza...

— Sono Kull! — gridò scuotendo [redacted] testa [redacted] un leone scuote la criniera. — Io sono Kull!

★ ★

La luna non si era ancora alzata e il giardino era illuminato da torce ardenti [redacted] lanterne d'argento, quando [redacted] si sedette alla sinistra [redacted] Ka-nu, ambasciatore [redacted] isole occidentali. L'ambasciatore, che assomigliava benpoco [redacted] un membro della fiera razza [redacted] Pitti, [redacted] anziano ed esperto nelle questioni politiche, vecchio del mestiere. Non c'era odio primitivo negli occhi che osservavano Kull con apprezzamento; i suoi giudizi [redacted] erano viziati da tradizioni tribali. Una lunga familiarità con gli uomini politici [redacted] nazioni civilizzate aveva spazzato via quelle ragnatele. La domanda che occupava i pensieri di Ka-nu non era: «Chi è quell'uomo? A che [redacted] appartiene?» ma: «Posso usare quest'uomo? [redacted] come?» I pregiudizi [redacted] gli servivano solo per portare avanti i suoi piani.

[redacted] Kull osservava Ka-nu, partecipando [redacted] conversazione con frasi brevi, chiedendosi se la civiltà avrebbe reso anche [redacted] simile all'ambasciatore. Perché Ka-nu [redacted] molle [redacted] panciuto. Molti anni [redacted] passati da quando [redacted] maneggiato una spada. Era vecchio, [redacted] vero, [redacted] Kull aveva visto uomini anche più vecchi [redacted] lui in prima linea, in battaglia. I Pitti erano una razza [redacted] antica. Una bellissima ragazza [redacted] stava a fianco di Ka-nu, riempiendogli la coppa, [redacted] doveva farlo spesso. Frattanto il vecchio continuava con un fuoco di fila [redacted] battute [redacted] commenti, e Kull, pur disprezzando dentro di sé quella parlantina, [redacted] perdeva tuttavia nessuna delle [redacted] battute penetranti.

Al banchetto partecipavano capi e uomini politici, questi ultimi gioviali [redacted] a [redacted] agio, i guerrieri formalmente cortesi, ma evidentemente ostacolati [redacted] loro parentele tribali. Eppure Kull, con un pizzico di invidia, [redacted] cosciente della libertà a [redacted] la facilità [redacted] al contrario di quanto [redacted] alla corte [redacted] Valusia. Questa libertà prevale[redacted] nei rudi campi di Atlantide... Kull [redacted] strinse nelle spalle. Dopo tutto, senza [redacted] Ka-nu, che sembrava [redacted] dimenticato di appartenere ai Pitti almeno per ciò che riguardava faide e pregiudizi, [redacted] nel giusto [redacted] lui, Kull, avrebbe [redacted] diventare valusiano anche di mentalità, non solo di nome.

Quando la luna ebbe raggiunto lo zenit, Ka-nu, che [redacted] mangiato [redacted] bevuto quanto [redacted] presenti messi insieme, si abbandonò sul divano con un respiro [redacted] soddisfazione [redacted] disse: — È ora, amici, potete andarvene, perché il re [redacted] io dobbiamo parlare di cose che non vi riguardano. Sì, anche tu, bellezza; ma prima lascia che baci le tue labbra [redacted] rubino... così; [redacted] ora [redacted] danzare da un'altra parte, bocciolo di rosa.

[redacted] occhi [redacted] Ka-nu brillarono sopra [redacted] barba bianca mentre osservava Kull, che sedeva ben diritto, taciturno e quasi in disparte.

— Tu stai pensando, [redacted] — disse il vecchio politico, all'improvviso, — che Ka-nu [redacted] un inutile vecchio libertino, buono solo per tracannare vino e sbaciucchiar servette!

In realtà quell'osservazione [redacted] in carattere [redacted] i suoi pensieri, ed era stata espressa così bene, che Kull rimase piuttosto stupito, pur sen[redacted] vedere.

Ka-nu gorgogliò e fu scosso dall'allegria. — Il vino [redacted] rosso e le donne sono tenere — notò [redacted] tolleranza. — [redacted] non credere che Ka-nu permetta all'uno [redacted] altre di interferire [redacted] gli affari di stato!

Rise di [redacted] e Kull si mosse con impazienza. [redacted] sembrava quasi di [redacted] preso in giro, [redacted] gli occhi scintillanti gli splendettero di un lampo felino.

— Sì — disse Ka-nu conciliante, — ci vuole [redacted] testa vecchia per sopportare le bevande forti. Sto diventando vecchio, Kull, e perciò perché voi giovani dovreste invidiarci quei piaceri che toccano a noi anziani? Ahimè, sto diventando vecchio [redacted] avvizzito, [redacted] amici e infelice.

Ma i suoi sguardi [redacted] le [redacted] espressioni [redacted] confermavano affatto quelle parole. I lin[redacted]ti rubicondi [redacted] gli occhi scintillanti rendevano quasi incongrua la barba bianca. In realtà sembrava proprio uno gnomo, rifletté Kull, cominciando a provare un certo risentimento. Il vecchio malandrino aveva perduto tutte le virtù primitive [redacted] razza [redacted] della razza [redacted] Kull, eppure sembrava p contento, ora che era nella vecchiaia.

— Ascolta, Kull — disse Ka-nu alzando un dito ammonitore, — [redacted] sempre azzardato lodare un giovane, eppure devo esprimere i miei veri pensieri per ottenere la tua fiducia.

— Se pensi [redacted] ottenerla con l'adulazione...

— Uff! Chi ha parlato [redacted] adulazione? Io adulo solo per colpire di sorpresa.

C'era u acuto luccichio negli occhi di Ka-nu, uno scintillio ge[redacted] non [redacted] adattava [redacted] suo sorriso pigro. Egli conosceva gli uomini, e sapeva che se voleva arrivare in fondo doveva [redacted] procedere per vi[redacted] diritte, con quel barbaro dall'aria felina che avrebbe avvertito ogni falsità nella sua ragnatela di parole come un lupo avverte una trappola.

— Tu hai [redacted] potere, Kull — disse, scegliendo [redacted] parole con più cura di quanto facesse [redacted] sala del consiglio della [redacted] nazione, — che può renderti il più grande [redacted] tutti i re, [redacted] può farti ripristinare alcune delle glorie perdute [redacted] Valusia. A me interessa poco Valusia, a parte le donne e il vino, che sono eccellenti, [redacted] dà il caso che maggiore è la forza [redacted] Valusia, maggiore [redacted] quella della nazione [redacted] Pitti. [redacted] poi, con un atlanteano [redacted] trono, Atlantide potrebbe diventare unita...

Kull rise sprezzante. Ka-nu [redacted] toccato una vecchia ferita.

— Atlantide ha [redacted] il mio nome quando venni a cercare fama e fortuna fra le [redacted] del mondo. Noi... loro... sono secolari nemici [redacted] imperi; e ancor più nemici degli alleati degli imperi, [redacted] tu dovresti ben sapere.

Ka-nu si tirò [redacted] e sorrise enigmatico.

— No, no. Lasciamo perdere. Ma io so [redacted] cosa [redacted] parlando. Le guerre cesseranno, perché non ci sarà più motivo [redacted] guadagno; vedo un mondo di pace e [redacted] prosperità... il vicino che [redacted] il vicino... il [redacted] supremo. Tutto questo, tu lo potrai realizzare... se vivrai!

(CONTINUA)

(Tratto da Kull di Valusia, di Robert [redacted] Howard [redacted] Lin [redacted]r. per gentile concessione dell'Editrice Nord.)

CINEMA FORMATO RIDOTTO

Natale con gli Ufo

Per tutti i cineamatori, grandi e piccoli, la novità «bomba» natalizia è la riduzione in superotto, [redacted] versio[redacted] colore [redacted] di sei affascinanti avventure complete di Atlas [redacted] Robot. Il noto personaggio Goldrake della [redacted] *animation* - [redacted] concesso dalla Sacis [redacted] Roma, in esclusiva per l'Italia, alla Avo [redacted] di Milano per [redacted] completa commercializzazione [redacted] piccolo schermo.

[redacted] fa, alcuni episodi del[redacted] serie [redacted] già [redacted] trasmessi in televisione, e una seconda serie andrà in [redacted] quanto prima. Atlas Ufo Robot è in edicola da tempo e il crescente [redacted] dei personaggi ha coinvolto il mon[redacted] intero. I titoli dei sei episodi, ridotti in superotto a cura della Avo, sono: *«Catturate gli spaziali»*, *«Fiamme dallo spazio»*, *«Pioggia di asteroidi»*, *«Eliminate Goldrake»*, *«La terra [redacted] in pericolo»* e *«Agguato lunare»*.

Ogni avventura è confezionata in tre bobine da [redacted] metri circa e stampata su pellicola [redacted] copia visionata [redacted] ottima, [redacted] immagini sia nel sonoro. [redacted] prezzo [redacted] per bobina, nella versione colore sonora, [redacted] di 13.000 e di 8000 lire per [redacted] muta colore (visto in via XX [redacted] 1). Altre brevi sintesi, di tutte le [redacted]zionali avventure di Actarus, Minos [redacted] Hidargos [redacted] vendute in confezioni da 15 metri circa (mute colore) in molti negozi [redacted] giocattoli.

Un altro personaggio [redacted] grande [redacted] ridotto [redacted] piccolo formato [redacted] la svampita e sofisticata Pantera [redacted]sa. Nata [redacted] Freleng, ha conquistato [redacted] posto [redacted] pri[redacted] piano tra tutti i più celebri cartoons, grazie anche [redacted] dinoccolato e divertente incedere. Per gli appassionati di *gags* a catena la *Pink Panther* offre 40 avventure, per la versione colore muta e sonora, su bobine da 60 metri circa. Una speciale confezione «oro», su bobine [redacted] 120 metri, comprende due episodi del personaggio [redacted] viene [redacted] a Draghetto o Silvestro.

Per i più piccoli la Avo dispone ancora [redacted] molti personaggi simpatici [redacted] conosciuti: Calimero (25 avventure), Porfirio [redacted] Pepe [redacted] episodi), Betty [redacted] (11 cartoni), Toffsy e l'erba [redacted] (25 bobine), Titti [redacted] l'inseparabile [redacted] avventure) [redacted] Felix, Duffy Duck [redacted] Jerry.

Per la serie lungometraggi a soggetto sono disponibili in eleganti confezioni da 120 metri circa: *«Maggiolino e tutto gas»*, *«Maggiolino [redacted] fra pantere, leoni e zebù»*, *«I figli di Zanna Bianca»*, *«Il magnifico Texano»*, *«El Zorro»*, *«Tarzan [redacted] i trafficanti d'armi»*, *«Zorro alla corte di Spagna»*, *«Il richiamo del lupo»*, *«King Kong»*, prima versione in [redacted] nero, *«Le due facce del dollaro»*, *«La spacconata»* e *«Zan[redacted] Bianca [redacted] il cacciatore [redacted]litario»*. Con [redacted] assortimento [redacted] completo di [redacted] *cartoons* e [redacted] grandi avventure, [redacted] lunghe [redacted] invernali è [redacted]rato.

Rubrica a cura [redacted]
Angelo Arpale

Per consigli [redacted] suggerimenti scrivete a: Stampa Sera - rubrica formato ridotto, via [redacted] 32 - 10100 Torino.

ECONOMICI

[redacted] alloggi

CONFAR a Nichelino via Stupinigi mansarde di 2-3 vani bagno con alto reddito dilazioni al 70%. Telefonare 519.017 519.085.
CONFAR a 25 km da Torino (Foglizzo) villa lussuosa: salone 3 vani mansarda box e giardino L. 110 milioni 500 mila. Telefonare 519.017 519.085.
CONFAR libero recente in via Mazzarello (Valentino Nuovo) camera e tinello a L. [redacted] milioni 500 mila dilazionabili. Telefonare 519.017 519.085.
[redacted]**R** libero recente [redacted] piano a Gassino via Milano: camera tinello a L. 16 milioni 400 mila più i [redacted] 200 mila. Mutuo. Telefonare 519.017 519.085.
CONFAR libero presto in via Michelangelo [redacted]so Raffaello 4 camere cucina a L. 33 milioni[redacted] mila dilazionabili. Telefonare 519.017 519.085.
CONFAR libero recente ultimo piano a Rivalta via Fossano: camera e tinello spazioso L. 17 milioni 500 [redacted]. Mutuo. Telefonare 519.017 519.085.
CONFAR libero recentissimo via Negarville (Mirafiori) monocamera con cucinino e bagno 12 milioni 500 mila. Mutuo. Telefonare 519.017 519.085.
CONFAR zona S. Paolo via Millio camera cucina bagno a L. 9 milioni 800 mila dilazionabili sino [redacted] 70% occasione. Telefonare 519.017 519.085.
CONSULEDILE 533322 vende libero Nichelino presso via XXV Aprile spaziosissimo camera tinello cucinino ingresso bagno 16 milioni compreso mutuo.
CONSULEDILE 533.322 vende libero adiacente piazza Statuto signorilissimo minialloggio con ampio terrazzo 22 milioni.
CONSULEDILE 533322 offre via M. Cristina 117 ultime 2 occasioni in stabile signorile: 2 camere tinello cucinino bagno da 18 milioni 500 mila a 22 milioni 200 mila.
CONSUL[redacted]**ILE** 533322 frazione via Zumaglia 46 angolo [redacted] Medici stabile dotato ogni confort moderni camera cucina ingresso bagno da 12 milioni, 2 camere tinello cucinino ingresso bagno 20 milioni.
CONSULEDILE 533.322, vende in palazzina presti [redacted] Svizzera, via Cassandona 19: 1-3-4 camere cucina ingresso bagno da 10 milioni 500 mila a 25 milioni 500 mila dilazioni.

CORSO FERRUCCI
libero padronale: salone 5 camere cucina doppi servizi ingresso 2 ripostigli balcone terrazzo cantina solaio, mq 175, 90 milioni dilazionabili. Telefonare 531.927.
CORSO Francia Borgata [redacted] vendiamo in [redacted] stabile appartamento spazioso piano alto composto da due camere tinello cucinino e servizi lire 26 milioni 800 mila. Telefonare lu. lu 505.781 596.234.

CORSO GIULIO CESARE
libero recentissimo signorile 2 camere cucina abitabile bagno balcone terrazzo piano alto 43 milioni meno ampio mutuo. Tel. 532.760 Il Mattone.
CORSO V. Emanuele 58, angolo via XX Settembre, appartamenti signorili mq 190-300, ottime condizioni. Ufficio p.za Carlo Felice 80. Edil-Case telefono 548.154.

CROCETTA
corso Rosselli 1-6 camere servizi termo bagno ascensore. Lux Case, via Giusti 2/ telefono 546.476.

CROCETTA
corso Mediterraneo 120 appartamenti 2-3-4 camere cucina termo bagno ascensore. Lux Case, via Giusti 2, telefono 546.476.
CROCETTA vendesi alloggio libero marzo 1979 mq 153, 4 camere ampia cucina più 2 servizi piano terzo, ascensore, 50 milioni mutuo fondiario. Via S. Secondo 94. Telefonare 587.393.
CROCETTA via S. Secondo 94 angolo via A. Vespucci proprietario vende direttamente alloggi composti 2-3-5 camere più servizi prezzi veramente interessanti mutuo fondiario; tel. 587393.

ECCEZIONALE urgentemente vendo libero 2 camere cucina servizi L. 18 milioni trattabili; tel. 766990.
FINCI libero corso Dante signorile salone 4 camere cucina biservizi mq 220 box e auto mutuo eventuale permuta con 2 alloggi [redacted] 533.651 533.940.
FINCI libero via Artisti adiacente università ca[redacted] servizi piano alto dilazioni; tel. 533651 533940.
FINCI occasione libero Rivoli adiacente [redacted] Susa salone 2 camere cucina spogliatoio doppi servizi doppi ingressi box auto 55 milioni dilazioni. Telefono 533.651.
[redacted] Spa [redacted] Trapani [redacted] cucina servizi [redacted] 500 mila dilazioni [redacted] 595.273.
FISIM Spa corso Allamano libera casetta unifamiliare soggiorno tre [redacted] servizi [redacted]pio [redacted]rrato box giardino privato mutuo. Telefonare 501.970 591.980.
FISIM Spa libero via Servais salone due camere tinello cucina abitabile due servizi box [redacted] mutuo [redacted]. Telefonare 5[redacted] 591.980.
FISIM Spa libero Parella due camere cucinotta servizi 23 milioni dilazioni. Telefonare 501.970 585.902.
FISIM Spa libero Madonna di Campagna camere cucina servizi L. 18 milioni 500 mila dilazioni. Telefonare 585.759 595.273.
FISIM Spa libero San Paolo luminoso due ca[redacted] cucina servizi dilazioni. Telefonare 585.902 581.759.
FISIM Spa vende precollina in villa ottocentesca prestigiosi appartamenti salone tre-quattro camere cucina tripli servizi eventuale mansarda o tavernetta rifiniture eccezionali parco condominiale 18 mila mq. Tel. 501.970 591.980.
GABETTI 5767 vende via G. Ferrari camera tinello cucinino bagno 11 milioni 400 mila; 2 camere tinello cucinino bagno 19 milioni 200 mila.
GABETTI 5767 vende San Paolo via Fabbriche camera cucina servizi 4 milioni 400 mila; 2 camere cucina servizi 7 milioni 800 mila meno mutuo.
GABETTI 5767 vende via Mazzini 30 appartamenti di 2 camere cucina bagno da 15 milioni [redacted] mila. mansarde da 3 milioni 400 mila meno mutuo finanziario. Personale sul posto 14,30-16,30.
GABETTI 5767 vende libero zona Vittoria via Nigra camera cucina servizio giardinetto cantina 9 milioni 500 mila dilazionabili.
GABETTI 5767 vende libero zona Lingotto via Genova 2 camere tinello cucinino bagno 25 milioni 600 mila meno mutuo finanziario.
GABETTI 5767 vende libero adiacente corso Siracusa via Matera camera tinello cucinino bagno 21 milioni meno mutuo.
GABETTI 5767 vende libero recente Mirafiori via Buriasco 2 camere tinello cucinino 2 servizi piano alto 34 milioni.
GABETTI 5767 vende libero recente via Stelvio salone 3 camere cucina doppi servizi doppi ingressi box 82 milioni meno mutuo.
GABETTI 5767 vende libero adiacente piazza Rivoli via Domodossola 2 camere cucina bagno ripostiglio 25 milioni.
GABETTI 5767 vende libero barriera Lanzo via Borno camera cucina bagno con ascensore e riscaldamento 11 milioni 200 mila dilazioni.
GABETTI 5767 vende libero zona Guido Reni via Crea salottino 2 camere cucina 2 servizi recente 48 milioni 500 mila meno mutuo.
GAIOTTO liberi via Nizza stesso stabile alloggi camera cucina servizi 10 milioni 500 mila dilazionabili; tel. 489789.
GAIOTTO libero Barriera Milano camera cucina servizio riscaldamento 10 milioni dilazionabili; tel. 488972 489789.
GAIOTTO Lungo Dora Napoli adiacente corso G. Cesare libero camera cucina servizi 30% contanti 70% dilazioni; tel. 488972.

IFIM
Libero c.so Traiano piano alto camera cucina servizio. Tel. 519581 516278.

INVESTIMMOBILI
vende via Cigna libero subito ingresso 2 camere cucina servizi lire 29 milioni 500 mila dilazionabili. Tel. 503.740 504.275.

IPI B Libero, Collegno, zona residenziale appartamento da ultimare: tre camere, cucina, bagno 41 milioni 500 mila. Telefonare 511382.
IPI C Libero, c.so Duca degli Abruzzi costruzione signorile, locali su tre piani, uso abitazione mq 285 + ufficio mq 120 + archivio mq 210. Ascensore. Montacarichi. Accesso pedonale carraio. Tel. 511382.
IPI D Libera, strada Pecetto, villa unifamiliare salone, cinque camere, cucina, pluriservizi, lavanderia, garage per tre auto, annessa abitazione custode, terreno mq 10 mila. Telefonare 511382/537066.
IPI F Libero, via Reni angolo c.so Sebastopoli soggiorno, due camere, tinello, cuci[redacted] servizi, 55 [redacted]. Telefonare 511382[redacted]
IPI G Libero, vicinanze c. so Marconi, appartamento uso ufficio, camera, cucina, bagno, 22 milioni 500 mila. Telefonare 511.382.
IPI H Libero, c.so G. Cesare: soggiorno, due camere, cucina, bagno, 36 milioni. Tel. 511.382.
IPI I Vicinanze c.so Peschiera: due camere, cucina [redacted] servizio, 14 milioni 400 mila. Telefonare 511382/537066.
IPI L Borgo S. Paolo, appartamento uso ufficio salone, due camere, servizio, 26 milioni 500 mila. Telefonare 511382/537066.
IPI M Crocetta: camera, cucina, bagno, 14 milioni. Facilitazioni. Telefonare 511.382.
IPI N Borgata Parella: due camere, cucina, bagno, 12 milioni. Telefonare 511.382.

(continua)

TOM E JERRY, gli eroi della tv

CATFISH: il favoloso West

Foto di gruppo con signora

Hanno un mese, spazzolati e profumati, per la prima foto ricordo

IL GIOCO DEL LOTTO

Continua la marcia solitaria del [redacted] 32, unico centenario, giunto [redacted] 118 assenze consecutive. Hanno passato indenni l'ultima estrazione anche i palermitani [redacted] (a 97 settimane) [redacted] (93). Anche in questo concorso non ci [redacted] terni da segnalare [redacted] chi segue il gioco delle combinazioni. Coppia di Vertibili [redacted] Bari: 65-56. Per la seconda volta [redacted] seguito sono comparsi 81 [redacted] Genova e 64 [redacted] Milano.

Questa è la classifica, dopo l'estrazione del 2 dicembre 1978, [redacted] numeri in maggior ritardo nelle dieci ruote (almeno [redacted] settimane d'assenza):

BARI: [redacted] (83); 53 (55).
CAGLIARI: 27 (83); 40 (76); 39 (64); 61 (51).
FIRENZE: 80 (75); [redacted] (59); 16 (58); 46 (58); 15 (53); 88 (51).
GENOVA: [redacted] (71); 74 (71); [redacted] (69); [redacted] (61); 41 (59); 27 (57); 83 (53).
MILANO: 43 (82); [redacted] (52).
NAPOLI: 76 (84); [redacted] (83); [redacted] (76); 27 (71); [redacted] (63); 63 (62); 70 (58); 69 (57); 71 (57); 16 (51).
[redacted]O: 90 (97); 34 (93); 43 (85); [redacted] (58); 66 (52).
ROMA: 33 (118); 20 (65); 78 (60); 12 (59); [redacted] (52).
TORINO: 20 (54).
VENEZIA: [redacted] (82); 61 (56); 41 (55); 60 (55); 8 (54).
[redacted] ecco i ritardi nel dare l'ambo per le diverse combinazioni:

Gemelli: Firenze, 39; Roma, 29; Genova, 25; Palermo, 22.
Vertibili: Genova, 32; Venezia, 16; Firenze, 14; Napoli, 11.
Cadenze: Milano, 5 (61); Bari, 2 e 0 (41); Genova, 1 (38); Firenze, 4 (37).
Figure: Firenze, 9 (60); Napoli, 8 (42); Bari, 8 (31); Palermo, 1 (25).
Decine: Torino, 10.na (49); Bari, 1.a (47); Firenze, 10.na (44); Milano, 60.na (38).

ENALOTTO

Nel concorso [redacted] (colonna vincente: 2 X 1 - 2 1 1 - 1 X 1 - 1 2 X) ai 7 giocatori che hanno [redacted] 12 punti vanno lire 15.113.000; ai [redacted] «undici» spettano lire 489.000; ai «dieci» (1.973) [redacted] Il monte premi è stato [redacted] lire [redacted] milioni 493 mila [redacted] lire.

Per il concorso numero [redacted] del 9 dicembre 1978, proponiamo un sistema da 32 colonne (7 fisse e 5 doppie) elaborato in base a frequenze, ritardi e ripetizioni dei segni nelle singole ruote:

BARI	1	
CAGLIARI	2	1
[redacted]	x	
GENOVA	1	x
MILANO	x	
NAPOLI	2	x
PALERMO	x	
ROMA	2	
TORINO	x	
VENEZIA	2	x
NAPOLI 2°	x	
ROMA 2°	2	1

L'OROSCOPO DI OGGI

a cura [redacted] RAFFAELLA GIRARDO

[redacted] (21 marzo - 20 aprile)
Per alcuni occorre [redacted] attenzione ad evitare questioni legali; molti [redacted] dovranno prevenire furti di una certa entità che procurerebbero grandi dispiaceri; possibile anche la perdita del lavoro per i più sfortunati. Abbiate molta tattica [redacted] peggiorare la vostra posizione in questa giornata [redacted] tiva.

TORO (21 aprile - 21 maggio)
Ottimi influssi, [redacted] per il lavoro che per gli affetti. Giove e Mercurio vi sono propizi e vi accompagnano sia negli affari che nei viaggi. Godrete di buone soddisfazioni che da tempo attendevate.

GEMELLI [redacted] maggio - 21 giugno)
[redacted] ficherete ad [redacted] persone decise che avete nel campo [redacted] lavoro. Ne sarete avvantaggiati e le cose procederanno meglio. Godrete particolarmente dell'affetto di chi vi sta a cuore e ne avrete consolazione.

CANCRO (22 giugno - 22 luglio)
Periodo positivo nel lavoro e negli affetti extra-coniugali. Dovreste darvi da fare per riconquistare l'amore [redacted] vi [redacted] più [redacted] cuore, dimostrando maggior sincerità nei suoi riguardi. Ne sarete contenta e ne avrete vantaggio.

[redacted] (23 luglio - [redacted] agosto)
Chi vi ha [redacted] promessa [redacted] il miglioramento del vostro lavoro cercherà [redacted] prendere tempo perché non intende mantenerla; procurate [redacted] procedere al meglio con [redacted] sole vostre forze e [redacted] avrete più vantaggio. Sarete assalito e dovere [redacted] persone che amate.

FM 89,750 EUROPA 3
Parla di Torino ad ogni ora.

[redacted] (23 ago. - 22 sett.)
[redacted] probabili alcuni contrasti sul lavoro [redacted] colleghi [redacted] collaboratori. [redacted] peggiorare la situazione reagendo impulsivamente. Controllatevi e ne avrete maggior vantaggio. [redacted] soddisfazione avrete dalla persona [redacted]

BILANCIA (23 sett. - 22 ott.)
Non prestate fede a falsi collaboratori [redacted] assicurati la vostra [redacted] tandone [redacted] danneggiarvi negli interessi. Controllateli anche da lontano senza essere con loro troppo generosi. Buoni gli affetti familiari.

SCORPIONE (23 ott. - 22 nov.)
La giornata si presenta sotto ottimi influssi per il lavoro e gli interessi. Cercate [redacted] mettere in atto le iniziative accantonate [redacted] parecchio tempo. Godrete di [redacted] affetti che dovrete coltivare [redacted] [redacted] amore.

SAGITTARIO (23 nov. - 21 dic.)
Giornata [redacted] negativa sia per gli affetti che per il lavoro. Rimanete vicini alle persone [redacted] e non scoraggiate [redacted] perché sarete presto sotto influssi migliori.

CAPRICORNO (22 dic. - 20 gen.)
Proposte matrimoniali che siete incerti se accettare non sono da sottovalutare. [redacted] realizzarsi [redacted] [redacted] fortuna [redacted] previsto un cambiamento di [redacted].
[redacted] (21 genn. - [redacted] febbr.)
Buone le prospettive nel campo lavorativo; [redacted] soddisfatti [redacted] miglioramento economico; [redacted] sotto buoni auspici e potrete [redacted] a buon fine qualche progetto [redacted] il buon risultato [redacted] sicuro.

PESCI (19 febbr. - 20 marzo)
[redacted] giungeranno da lontano notizie di persone [redacted] che non attendevate più. Vi tasceranno però scoraggiati perché [redacted] tutto soddisfacenti. Non celate i [redacted] alla persona [redacted] compresi e consolati.

SCACCHI

Soluzione del problema n. [redacted] 1. e8 [redacted] (11+3)

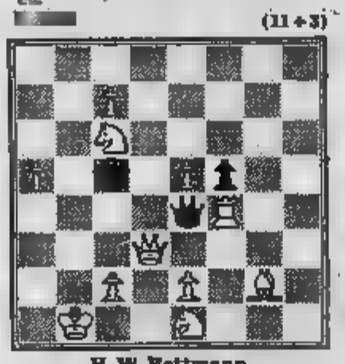

H. W. Bettmann
(Good Companions 1919)
Il Bianco matta in 2 mosse

DAMA

Il problema

Il B. vince in 5 mosse (A. Zucca)

SOLUZ.: 28-16, 23-5; 8-19, 26-12; 16-14, 12-6; 14-11, 33-15; 11-25, B. vince.

L'ANGOLO ENIGMISTICO

di Franc'Aurelio

Cruciverba sillabico

[redacted] 1. [redacted] 5. E' [redacted] del candore; 6. Una [redacted] esalta; 8. Parti dell'anno; 9. Diletto; 10. [redacted] 11. [redacted] lontano; 12. Il [redacted] [redacted] sarto; 14. Rivista militare; 15. Un mostro fia[redacted] 16. Fondò l'impero persiano; 17. Venne privato d'una costola; 18. Cupidigia; 19. La facoltà d'esprimersi chiaramente.

VERTICALI: 1. Fabbricare, costruire; 2. Filosofo latino di Cordova; 3. Miniere; 4. Se ne fa virtù; 7. Sovrano; 8. Benemerenza; 10. Osso della coscia; 11. Rappresentazione teatrale; 12. Un potentissimo [redacted]; 13. Macchina semovente; 14. [redacted] [redacted] tranquillo!; 15. Fretta di faccenoni; 17. Letto pensile; 18. Frammenti.

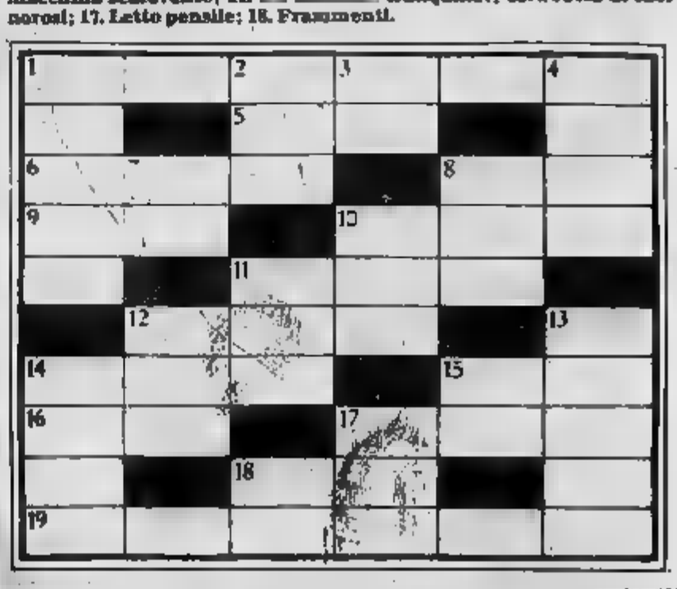

SOLUZIONE — Cruciverba: 1. Estirpare/cadere; 5. Neve; 6. Felice; 8. Mesi; 9. Cure; 10. Festa; 11. Remoto; 12. Ouatre; 14. Parete; 16. Ciro; 16. Ciro; 17. Adamo; 18. Brama; 19. Comunicativa — Variazioni: 1. Eclissi; 2. Seneca; 3. Cave; 4. Necessità; 7. Sire; 8. Merito; 10. Femore; 11. Recite; 12. Quarto; 13. Locomotiva; 14. Paletto; 15. Onde; 17. Anime; 18. Brani.

La Hi-Fi: molta tecnica velata da un po' di mistero

Quando il profano si avvicina all'alta fedeltà viene investito da parole stranissime, delle quali non [illegible] assolutamente [illegible] significato, che suonano a sigle per iniziati [illegible] intimidiscono ogni tentativo di approfondire l'argomento. Fra queste sigle c'è quella relativa alle «norme Din» anzi, per [illegible] precisione, le [illegible] «DIN 45500», che sono un complesso [illegible] requisiti ai quali devono rispondere gli apparecchi per essere qualificati «hi-fi».

Fra queste norme c'è quella della «risposta [illegible] frequenza» degli amplificatori [illegible] delle casse acustiche (gli altoparlanti, in parole povere). La risposta in frequenza è la capacità di [illegible] apparecchio di restituire suoni molto bassi o molto acuti. Si esprime in «hertz» e [illegible] norme «Din» fissano in [illegible] intervallo [illegible] 20 [illegible] [illegible] hertz i limiti di un buon componente «hi-fi», nel senso che deve restituire bassi fino [illegible] venti hertz e acuti fino a 20 kilohertz.

Ci si può chiedere, [illegible] questo punto, [illegible] tutto ciò serva davvero, visto che l'orecchio di [illegible] persona matura percepisce fino a 13.000 hertz e quello di un bambino fino a 18.000. Quindi, letteralmente, [illegible] «si sentono» frequenze più alte. Eppure i 20.000 (e più) servono.

«Si tratta intanto [illegible] realizzare alcune armoniche che, pur se il segnale è inaudibile, contribuiscono alla resa musicale. E poi si tratta di evitare fenomeni di intermodulazione sulle alte frequenze — è [illegible] risposta [illegible] un esperto, l'ing. Giacinto Zito del Politecnico di Torino che, fra l'altro, è presidente di una delle commissioni che stanno preparando il sistema [illegible] riferimento italiano per l'hi-fi, più severo di quello «Din» che [illegible] tedesco — *Quindi le altissime frequenze sono necessarie.».*

Anche [illegible] altissime potenze?

«La potenza espressa in watt per canale — spiega Zito — *ha [illegible] [illegible] significato. E' chiaro che per sentir musica nel salotto di [illegible] venti watt bastano [illegible] avanzano e che cento watt buttano giù i muri. Ma non si deve interpretare sempre potenza uguale volume d'ascolto. Anche nell'esecuzione a basso volume, infatti, l'amplificatore deve fornire "picchi [illegible] potenza" elevati, diciamo cento volte superiori alla media, per certi sbalzi improvvisi della musica. Quindi l'amplificatore che sta funzionando a un watt, [illegible] vuole restituire tutta la musica, deve poter salire fino [illegible] cento».*

Un po' come in un'auto i trecento cavalli [illegible] potenza non significano necessariamente duecento all'ora di velocità. Si può anche andar piano, [illegible] per un sorpasso si possono sfoderare tutti i cavalli, per l'accelerazione improvvisa. Quindi i «mostri» da cento-duecento [illegible] più watt per canale servono, anche [illegible] [illegible] girare la manopola fino [illegible] fondo i lampadari di casa minacciano il crollo.

«Anche il sistema delle casse ha la sua importanza — conclude l'ing. Zito — *quelle moderne, cosiddette [illegible] sospensione pneumatica, hanno un rendimento assai basso, cioè sono "dure" da pilotare per un amplificato[illegible]. Ora, siccome l'orecchio umano ha la [illegible] massima sensibilità fra i due e i tre kiloherts, ecco che ci vuole un ampli che sappia portare la potenza a livelli accettabili».*

Insomma, i «mostri» [illegible] stano, [illegible] non sono soltanto una moda. O almeno non del tutto, chi vuole [illegible] «fedeltà» assoluta, deve prevedere i cento [illegible] più watt per canale. E pagarli, anche. Quanto? Beh, diciamo dalle 600 mila in su?

[illegible] [illegible]

I prezzi e gli sconti questioni che scottano

Si parla di «alta fedeltà» e si pensa subito «alto prezzo». Ma è vero? E, soprattutto, è giusto? La risposta, per entrambe le domande, è «ni». Spieghiamo subito il perché. Partiamo dai prezzi: [illegible] alti, spesso; anzi, troppo alti. La spiegazione di queste cifre da capogiro che vengono [illegible] date per scontate dagli audiofili, [illegible] una sola: gli impianti «hi-fi» sono, nella loro stragrande maggioranza di importazione, quindi [illegible] debole peso della lira influisce assai; [illegible] sono gravati pesantemente dall'Iva, ovviamente peggiorando la situa[illegible].

Un impianto appena discreto (giradischi, amplificatore, [illegible] acustiche) viaggia sul mezzo milione, con meno [illegible] difficile averlo. Se poi si sa[illegible] con [illegible] qualità, allora le cifre diventano da capogiro (uno, due, tre milioni per il singolo pezzo).

E' giusto, tutto ciò? La risposta dei venditori è ovviamente positiva: ricerca, impianti di costruzione da ammortizzare, spese [illegible] pubblicità, di distribuzione eccetera. Tutte voci che vanno [illegible] gravare, alla fine sull'utente. Ma [illegible] si spiega, allora, il divario incredibile fra i prezzi di listino e quelli di vendita? Divario che in alcuni casi raggiunge [illegible] 25-35 per cento?

Qui subentra un discorso delicato, che coinvolge non solo la sfera dell'«hi-fi», ma anche molti altri settori commerciali. Si alzano i prezzi per poi «fare lo sconto».

Prendiamo ad esempio il settore «carte da parati». Non c'è negozio, [illegible] quasi, che [illegible] le venda [illegible] lo «sconto» del [illegible] per cento. Il che è abbastanza ridicolo; se tutti fanno lo sconto uguale, allora vuol dire che è quello il prezzo vero, [illegible] [illegible] quello di un artificioso listino. Lo stesso vale per l'alta fedeltà: [illegible] tutti fanno sconti pazzeschi, allora il listino a che co[illegible] serve? A incantare i gonzi? («Vede, costa trecentomila, [illegible], proprio perché [illegible] lei glielo lascio a 250»).

Facciamo un esempio: in [illegible] negozio cittadino si può comprare un amplificatore (listino 311.000 lire) alla modica cifra [illegible] [illegible] mila. Allora qualcosa [illegible] quadra. Sarebbe bene, forse, che le [illegible] produttrici rinunciassero a listini fantasma [illegible] proponessero prezzi «puliti», calcolando ovviamente il giusto margine per il rivenditore, sui quali [illegible] oscillazioni per «sconti» non potessero superare un 5 per cento.

Se l'apparecchio X costa (prezzo di fabbrica) 137 mila lire, a che scopo fissare un «listino» [illegible] 261 mila? Un'oscillazione di quasi il 50 per cento è eccessiva e va tutta [illegible] scapito i consumatori meno provveduti.

m. b.

Curiosa [illegible]

[illegible] «Tribune [illegible] Genève» riprendiamo una notizia-bomba: per pulire i dischi ci [illegible] [illegible] spazzolino da denti. Uno spazzolino [illegible] si chiama «Dok» ed è stato presentato al Salon des inventions.

[illegible] prende il disco, si spazzola e si apre il rubinetto: una cannuccia porta l'acqua allo spazzolino [illegible] il disco si lava. Un po' come quelle spazzole per lavare l'auto, insomma.

Interventi riparatori

(m. b.) *E se l'impianto si rompe? Il nostro caro, «caris[illegible]» impianto? Abbiamo chiesto al geom. Roberto Cossu, capo dell'assistenza Philips per l'area nord-occidentale, di spiegarci come si «cura» l'hi-fi «ammalata».*

«Gli interventi in [illegible] [illegible] difficili — *dice Cossu* — e noi, sui nostri prodotti, [illegible] turalmente, siamo in grado [illegible] effettuarli nell'arco medio di sette giorni. E' chiaro che [illegible] il guasto riguarda pezzi particolari, allora le attese si allungano. Lei forse non lo sa, ma esistono componenti [illegible] secondo i progettisti [illegible] "devono" rompersi. Bene, quei componenti [illegible] esistono, come ricambi. E [illegible] capita... allora son dolori».

Ha qualche aneddoto curioso da raccontare?

«Sì, a dozzine. Ma a parte una signora [illegible] voleva la riparazione in garanzia per un pezzo che le era caduto in [illegible] tre volte («Ma insomma, sono tre volte che vengo qui e si rompe sempre!») un [illegible] limite [illegible] quello d'un cliente che nel [illegible] impianto «milionario» sentiva un fruscio. Siamo impazziti, per quel fruscio. E poi [illegible] che co[illegible] era? Era il rumore della [illegible] della giacca di un suonatore di contrabbasso che strisciava sulla giacca stessa mentre lui [illegible] Sa che le dico? Se avete un hi-fi crea queeti problemi preferisco un giradischi a manovella!».

Voi siete [illegible] grande ditta, come conciliate le esigenee [illegible] prezzo [illegible] quelle di diffusione?

«Rifuggiamo dal "mostro", [illegible] prezzo altissimo. Non possiamo permetterci di addestrare all'assistenza migliaia [illegible] tecnici su un "pezzo" che, magari, si vende in cento esemplari. Nem[illegible] per il cosiddetto prestigio. Preferiamo rivolgerci a fasce [illegible] mercato medie [illegible] medio-alte, dove la quantità giustifica l'impiego di un'azienda [illegible] oltre [illegible] mila dipendenti nel mondo. I "mostri" li lasciamo fare agli altri».

E i prezzi?

«Torniamo al discorso [illegible] prima. Cerchiamo di tenerci sulla media. [illegible] nostro pubblico, come quello che si affida [illegible] alcune note marche [illegible] correnti, e un pubblico che [illegible] cerca lo strabiliante, ma vuole il sicuro».

Carlo Restelli
Concessionario Piemonte e [illegible] d'Aosta
GBC
SONY
HI-FI - TV COLOR - Bianco e [illegible]
VTR - Betamax-Sony - Componenti elettronici
MAGAZZINI VENDITA:
[illegible] - [illegible] Nizza [illegible] - Telefono 655.765
TORINO - Via [illegible] 10 - Telef 237.876

STEREO REPORT
VIA JUVARRA 24 TORINO TEL. 535449
VI PROPONE I GRANDI NOMI DELL'HI-FI A PREZZI SPECIALI

Giradischi frazione diretta EMERSON
Amplificatore KENWOOD 25 + 25 WRMS
con diffusori a 3 vie 40 W
PREZZO [illegible] L. 398.000
Questa ed altre offerte speciali le trovate da
STEREO REPORT V. Juvarra 24 Torino

I MIGLIORI IMPIANTI ALTA FEDELTA'
da sempre hanno un nome
STEREO SOS
Tel. 635.403
[illegible] i migliori prezzi le migliori [illegible] anche una qualificata consulenza

Giuseppe Taulino
LIVORNO FERRARIS (VC)
Via G. Ferraris 37, tel. (0161)47.230
PIANOFORTI - ORGANI - FORNITURE PER LICEI E CONSERVATORI - STRUMENTI A FIATO PER BANDE - NOLEGGI
per l'HI-FI le prestigiose marche:
MARANTZ - AKAI - PIONEER - TEAC - MC INTOSH - A.R. - TECHNICS - J.B.L. - YAMAHA

elca
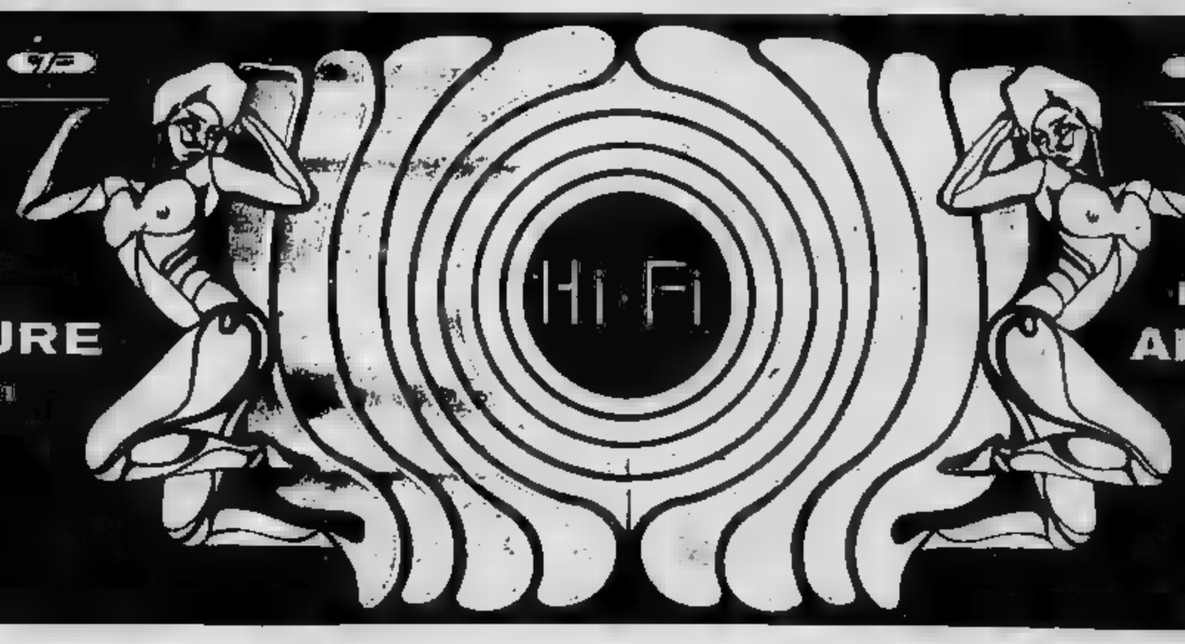

SALE DI AUDIZIONE IN NOVI LIGURE VIA DEI [illegible] N31
SALE DI AUDIZIONE IN ALESSANDRIA VIA [illegible] N35
GBC

Apparecchi complicati vicini alla fantascienza

Le nuove macchine fotografiche e le stregonerie tecnologiche

Macchine fotografiche, croce e delizia di chi si diletti a riprodurre immagini interpretando la realtà attraverso l'obiettivo o, più semplicemente, a fissare su un pezzo di carta i ricordi dell'ultimo pic-nic in campagna.

Un settore, quello fotografico, come pochi sconvolto da una crescita vertiginosa dei prezzi, da un mercato più confuso non potrebbe esserci da prestazioni e caratteristiche degli apparecchi ormai così vicine alla fantascienza da lasciar perplesso lo «schiacciabottoni» domenicale.

Lasciando da parte i prezzi, dei quali parleremo poi, vediamo un momento l'aspetto tecnico della situazione. Gli apparecchi (e parliamo in generale) hanno raggiunto vertici di sofisticazione incredibili, [illegible] diffusi in ogni funzione, dall'esposizione [illegible] a fuoco, dimensioni sempre più ridotte e via dicendo. Nel settore, poi, che più specificamente intendiamo trattare oggi, quello delle «reflex», si verificano sconvolgenti.

Intanto vediamo che cosa è una «reflex»: è una fotocamera dove la visione, attraverso il mirino, fa vedere quello che effettivamente l'obiettivo inquadra e cioè mediante uno specchio che si solleva al momento dello scatto. Tutto qui. Ma se a questo aggiungiamo un esposimetro automatico, un avanzamento automatico a motore, una messa a fuoco automatica, magari a sonar, e un [illegible] automatico che funziona praticamente da solo, finisce che uno si aspetta che dalla macchina esca anche un ditino di plastica, naturalmente automatico, che si prenda il disturbo di schiacciare il bottone di scatto.

I giapponesi, neanche a dirlo, sono all'avanguardia tecnologica, avendo ormai soppiantato i tedeschi e le loro Leica copiando le quali il «made in Japan» ha invaso il mondo. E' certamente vero che gli obiettivi Zeiss e [illegible] sono ancora i migliori, non i migliori in assoluto. La legge [illegible] del lavoro ha fatto sparire due marche tedesche dal mercato una Leica, infatti, costa oggi il doppio di una Nikon e i clienti, a questi livelli, contano sulle dita di una mano.

Al punto di [illegible] dell'elettronica i giapponesi hanno realizzato [illegible] incredibili, come le Olympus che sono in grado di variare «istantaneamente» il tempo di esposizione in relazione alla luce che ricevono nell'attimo dello scatto. Ma è tutto oro quel che luccica? O, per [illegible] più chiari, qual è il confine [illegible] fotografia e stregoneria tecnologica?

Una delle migliori [illegible] del passato recente è la Nikon F, [illegible] automatismi, robustissima, capace di sopportare ogni maltrattamento. La sua «discendente», la FE, in gran parte di plastica, non è certo da buttar via, ma sono molti i professionisti che rimpiangono la semplicità della «vecchia». L'ultima [illegible] della Canon, la «A 1» è un fenomeno di versatilità, ma è così difficile adoperare che il fotoamatore poco esperto vi si perde e perde fior di foto perché gli scappa via l'attimo fuggente.

Si dirà che [illegible] non sono per principianti; ma gli automatismi sono pubblicizzati proprio come «facility» per principianti, sul metro di «tutti lo possono fare, fatelo voi». Se invece creano più problemi di quanti ne risolvano, allora il [illegible] pratico dell'utente si ribella.

Bisogna dire, però, che i fotografi si dividono in due categorie: quelli che fanno le foto e quelli che discutono con gli amici dell'ultimo modello di reflex sul [illegible]. I primi [illegible] in genere macchine vecchie e comunque semplici, e, di proprio scelgono la modernissima e per precise esigenze di impiego. Gli altri, invece, passano il loro tempo a fotografare «mire ottiche» e test di risoluzione per gli obiettivi, a contare «linee per millimetro» ed a [illegible] in continuazione apparecchio.

Di questi ultimi, irrecuperabili, (e purtroppo consistente minoranza) le case, specie quelle con gli occhi a mandorla, inventano ogni giorno nuovi trucchi da prestigiatori. Ma è vera foto?

[illegible] Benedetti

Perché i prezzi possono variare di tanto

Lampi neri nel commercio di molti modelli importati

Quando parla di [illegible] to delle reflex viene spontaneo al consumatore chiedere, di fronte al modello «X», quanto costa e dove si può [illegible] a miglior prezzo. Beh, la [illegible] domanda ha una risposta, almeno approssimativa. La prima [illegible]

Non è infatti possibile, nell'allegro mondo fotografico, stabilire un «prezzo chiaro». Si verificano situazioni [illegible] per cui quello stesso momento, lo [illegible] modello, ha quotazioni diverse da negozio a negozio, con sbalzi anche da cinquan[illegible] lire. Come mai?

La spiegazione è articolata. Innanzitutto valgono i quantitativi di acquisto, ov[illegible] chi [illegible] più dei migliori sconti dall'importatore. Ma, specie a Torino, [illegible] in pochi con questa possibilità. Poi c'è la data di acquisto: per [illegible] modelli, particolarmente [illegible] sul mercato, alcuni magari fuori produzione. Il negoziante che ha comprato, diciamo, due anni fa, ed ha ancora «in [illegible] alcuni pezzi può vendere a prezzi sensi[illegible] inferiori a chi ha comprato di recente.

[illegible] soprattutto, c'è il «nero». Che non si riferisce al colore degli apparecchi, ma alla loro «fedina penale».

[illegible] alle degli apparecchi [illegible] è [illegible] importa[illegible] «parallela», [illegible] regolare» o, se si vuol essere più crudi, [illegible] su questi pezzi, ovviamente, i guadagni [illegible] altissimi, quindi si possono [illegible] a molto meno di quelli «regolari».

Come si riconosce l'apparecchio «nero»? Ci sono diversi sistemi. Il più semplice è quando la macchina si [illegible] in modo diverso: per esempio la «Nikkormat» è regolare, la «Nikomat» è «parallela». [illegible] casi rari. Più chiara è la distinzione circa la garanzia. Se c'è l'apparecchio è «quasi sempre» regolare. Se non c'è, allora è «quasi sempre [illegible]

Perché diciamo «quasi»? Perché [illegible], a volte, che l'apparecchio «con garanzia» [illegible] dal contrabbando, [illegible] bensì direttamente [illegible] furto, nei negozi [illegible] dirittura, [illegible] «Tir» che scompaiono con tutto il carico. Per evitare incresciosi equivoci diciamo chiaramente [illegible] non tutti i negozi vendono «nero», ma, altrettanto chiaramente, che molti lo fanno.

Se volete far la prova entrate e chiedete, tanto per fare un esempio, una «Nikon senza garanzia» [illegible] «Nikon non Cofas», dove Cofas [illegible] dell'importatore ufficiale. Questa [illegible] «morbida» vi schiuderà le porte del «nero».

m. b.

FOTO-CINE G. GANIO OTTICA

Per i vostri regali non dimenticate il negozio di fiducia

FOTO

OTTICA

CINE

LE MIGLIORI MARCHE
A PREZZI DI ASSOLUTA CONCORRENZA

Unica [illegible] G. GANIO
CORSO STATI UNITI, [illegible] - TEL. 547.742

montanaro
via cibrario 36 torino
tel. 48.65.65

lenti a contatto morbide
Bausch & [illegible]

BOERO FILM
Via Berthollet, [illegible] - Tel. 659.687 Torino

- Noleggio film passo ridotto 16 mm. e super
- Vastissimo assortimento di [illegible] super 8 colore sonoro
- [illegible] a domicilio anche [illegible] portatile [illegible] mm.

per le vostre

FOTOGRAFIE A COLORI

color film
REPORTER

marvin
Via Masserano 6 - TORINO

ECONOMICI

19 Vendita alloggi

IPI O Piazza Bengasi: camera, tinello, cucinino, bagno, 11 milioni 800 mila. Telefonare 511382 - 537066.

IPI Q Vicinanze p.zza Sabotino: due camere, angolo cottura, servizio, ascensore, riscaldamento centrale, 8 milioni [redacted] Telefonare 511382 537066.

IPI R Precollina c.so Kossuth: camera, cucina, bagno, giardino privato, 10 milioni 200 mila. Telefonare 511382 537066.

IPI S Via Nizza, appartamento angolare uso abitazione et studio: due saloni, sei camere, cucina, bagno. Telefonare 511382.

IPI T Via Po: salone, tre camere, cucina, bagno, 30 milioni 400 mila. Facilitazioni. Telefonare 511382 537066.

IPI U Vicinanze Porta Nuova: due camere, cucina, servizio, soppalco, 13 milioni 100 mila. Telefonare 511382 537066.

IPI V S. Salvario: cinque camere, cameretta, cucina, servizio, riscaldamento particolare 19 milioni 500 mila. Telefonare 511.382.

ITALCASE vende adiacente Bernini soggiorno 2 camere cucina servizi 19 milioni 700 mila. Telefonare 512.870.

ITALCASE vende via Chiesa della Salute 2 camere cucina servizi 11 milioni 300 mila. Telefonare 512.870.

ITALCASE vende libero adiacente Tassoni camera cucina servizi 11 milioni 200 mila. Telefonare 513.017.

ITALCASE vende corso Agnelli salone 3 camere cucina servizi 43 milioni 800 mila. Telefonare 513.017.

ITALCASE vende Alpignano recente signorile 3 camere cucina servizi. Telefonare 512.870.

ITALCASE vende corso Vigevano libero 3 camere cucina servizi 14 milioni 300 mila. Telefonare 513.017.

LIBERA casa nel centro di Torino adatta uffici mq 1000 complessivi. Rivolgersi agenzia Petito via S. Secondo 68.

LIBERO adiacenze strada Lanzo camera tinello cucinino ingresso bagno 2 balconi ripostiglio cantina riscaldamento centrale 10 milioni più mutuo decennale: tel. 332[redacted].

LIBERO affarone svendo 24 milioni più 8 milioni mutuo 2 grandi [redacted] cucinino servizi box auto [redacted] nuova Volvera centro, telefonare 537.213 - 517.280.

LIBERO camera tinello servizi con bellissimo terrazzo corso Lombardia (piazza N. Sauro) 12 milioni contanti più 10 milioni dilazionati. Telefonare 537.213 - 517.280.

LIBERO piazza Adriano salone 8 camere cameretta cucina biservizi mq 170 lire 74 milioni. Tel. 530.509.

LIBERO: saloncino camera cucina box auto, costruzione signorile a Cascine Vica, adiacente corso Francia. Telefonare 505.000.

[redacted] via Lanzo ottimo recente 2 camere tinello cucinotta bagno ripostiglio spazioso box grande. Telefonare 535.566.

LIBERO

via Piobesi 6° piano recente costruzione soggiorno 2 camere cucina doppi servizi mutuo. Lux Case, via Giusti 2, tel. 546.476.

LIBERO via Valentino Carrera angolo corso Monte Grappa camera tinello servizi vendo 22 milioni. Telefonare 582.932.

LIBERO zona Monte Cucco signorile mai abitato soggiorno 2 camere cucina 2 bagni box mutuo al 9,5%. S[redacted] Righi 513.632.

L'IMMOBILIARE vende Lucento soggiorno camera tinello cucinotto servizi 17 milioni 500 mila. Telefonare 011/598.883 582.897.

L'IMMOBILIARE vende corso Racconigi 3 camere cucina servizi 33 milioni 800 mila. Telefo[redacted]

L'IMMOBILIARE vende corso Traiano 2 camere tinello cucinino servizi [redacted] milioni. Telefonare 011/598.883 582.897.

L'IMMOBILIARE vende libero largo Orbassano 3 camere cucina servizi 43 milioni. Telefonare 011/598.883 582.897.

[redacted] attico S. Paolo soggiorno camera cucina servizi 20 milioni 500 [redacted] la. Telefonare 011/598.883 582.897.

L'IMMOBILIARE vende libero S. Paolo 2 camere tinello cucinino servizi 28 milioni 500 mila. [redacted] 582.897.

L'IMMOBILIARE vende Parella soggiorno 8 camere [redacted] servizi 30 milioni 500 mila. Te[redacted]011/598.883 [redacted].

L'IMMOBILIARE [redacted] libero via Cibrario 2 [redacted]re tinello cucinino servizi 39 milioni 500 [redacted] Telefonare 011/598.883 582.897.

L'IMMOBILIARE vende [redacted] vicina[redacted] via Cibrario 2 camere tinello cucinino servizi [redacted] milioni. Telefonare 011/598.883 582.897.

[redacted]**IMMOBILIARE** vende libero Lingotto camera tinello cucinino servizi 20 milioni. Telefonare 011/598.883 582.897.

L'IMMOBILIARE vende S. Rita camera tinello cucinino servizi 14 milioni 750 mila. Telefonare 011/598.883 582.897.

L'IMMOBILIARE vende libero vicino corso U. Sovietica soggiorno [redacted] tinello cucinino servizi 52 milioni. Telefonare 011/598.883 582.897.

L'IMMOBILIARE vende S. Rita 2 camere cucina servizi [redacted] milioni 500 mila. Telefonare 011/598.883 [redacted]

L'IMMOBILIARE vende Giardini Reali signorile soggiorno 2 camere cucina servizi 34 milioni. Telefonare 011/598.883 582.897.

L'IMMOBILIARE vende libero vicino piazza Guala 2 camere tinello cucinino servizi 36 milioni 700 mila. Telefonare 011/598.883 582.897.

L'IMMOBILIARE vende libero Aeronautica camera tinello cucinino servizi 20 milioni. Telefonare 011/598.883 582.897.

LUSSUOSO libero largo Francia piano alto ampio salone 4 camere cucina biservizi 2 ingressi terrazzi box [redacted] portineria vendo privatamente. Tel. 540767 - 514[redacted].

MASSIMO D'AZEGLIO

(Molinette) appartamento signorile salone 4 camere cucina doppi servizi vende GSB Torino Immobili. Telefonare 472.202 472.651.

MAXIMMOBILI vende libero zona Valentino signorile spazioso salone 2 camere tinello cucinino biservizi box auto lire 90 milioni dilazionabili. Tel. 544.807 553.977.

MAXIMMOBILI vende centro Orbassano spazioso signorile 3 camere cucina servizi lire 30 milioni meno mutuo. Tel. 544.807.

MAXIMMOBILI vende libero Barriera Milano spazioso 3 camere tinello cucinino servizi lire 43 milioni 500 mila dilazioni. Tel. 553.977.

MAXIMMOBILI vende libero subito S. Donato 2 camere cucinotta servizi [redacted] 17 milioni 500 mila dilazionabili. [redacted] 553.977.

[redacted]**MOBILI** vende libero subito via De Sanctis 1 camera tinello cucinino servizi lire 14 milioni dilazioni. Tel. 548.807.

[redacted] vende libero corso Francia signorile salone 8 [redacted] biservizi [redacted] 87 milioni [redacted] mutuo, si accetta permuta al [redacted].

MAXIMMOBILI [redacted] libero via Monginevro spazioso camera tinello cucinino servizi lire [redacted] milioni 500 mila, dilazioni. Tel. 544.807.

MAXIMMOBILI vende libero Barriera di Milano [redacted] cucina terrazzo bagno lire 10 milioni 900 mila dilazionabili. Tel. 544.[redacted]

MONOCAMERE [redacted]

[redacted] via Stupinigi recente luminoso appartamento 1 [redacted] tinello cucinino bagno L. 11 milioni 200 mila. Telefonare 500.598.

OCCASIONE vendo 1° piano a Nichelino alloggio camera [redacted]o cucinino servizi L. 18 [redacted]

PERMUTIAMO villa altamente signorile Valdellatorre con casa da reddito in Torino o prima cintura. Tel. 519.976.

PIAZZA Rebaudengo appartamento recente piano alto 1 camera tinello cucinino bagno facilitazioni. Telefonare 500.598.

PINO Torinese alloggio 8 camere tinello cucinino bagno 2 balconi garage L. 38 milioni più 4 milioni mutuo; tel. 842608.

SABATELLIMMOBILI 655.359 libero centrale via Cibrario: camera cucina servizio esterno L. 6 milioni 600 mila dilazionabili.

SAIR 445.588 vende libero zona S. Rita signorile recente salone 2 camere cucina biservizi doppi ingressi.

SAIR 445588 vende libero [redacted] S. Rita spazioso camera tinello [redacted] bagno [redacted] confort 22 milioni.

SAIR 445.588 vende libero adiacenze largo Francia 8 camere salotto cucina servizi tutti conforts 51 milioni.

SAIR 445.588 vende libero adiacente corso Regio Parco spazioso camera tinello cucinino bagno 21 milioni.

SAIR [redacted] Francia signorile recente salone 2 camere tinello cucinino biservizi box doppio.

SAIR 445.588 vende zona Crocetta libero subito signorile salone 4 camere cucina biservizi doppi ingressi mq 190.

SIGNORILISSIMO libero gennaio (corso U. Sovietica - Stadio) casa Rosazza 1971 salone 8 camere grande cucina doppi bagni ascensori 68 milioni; tel. 480802.

TAIT A vende libero Pino Torinese recente signorile salone 3 camere soggiorno cucinotta 2 servizi ampio box 2 auto 2 arie L. 116 milioni meno forte mutuo fondiario. Telefonare 441.765.

TAIT B vende libero corso Sebastopoli recente signorile salone 2 camere tinello cucinino 2 servizi 55 milioni 800 mila. Telefonare 441.765.

TAIT B vende adiacente via Guido Reni: 3 camere cucina servizi piano alto ascensore L. 33 milioni 600 mila. Telefonare 441.765.

TAIT C vende libero zona S. Donato: sala camera cucina servizi L. 24 milioni 800 mila dilazioni. Telefonare 441.765.

TAIT C vende libero a Gassino recente signorile alloggio in villa 115 mq box 2 auto L. 56 milioni 800 mila. Telefonare 441.765.

TAIT D vende libero via Passo Buole: 2 camere cucina servizi da rinnovare più posto auto L. 16 milioni 800 mila. Telefonare 441.765.

TAIT E vende libera soffitta centralissima da ristrutturare: 2 vani più servizi L. 3 milioni 600 mila. Telefonare 441.765.

TAIT F vende corso G. Ferraris 2 camere cucina servizi uso abitazione o ufficio L. 27 milioni 400 mila volendo ampio box. Telefonare 441.765.

TAIT Z vende libero recente Carmagnola 2 camere tinello cucinino servizi L. 22 milioni 600 [redacted] ricado box L. 8 milioni [redacted] mila. Telefonare 441.765.

URGE vendere 5 mansarde indipendenti arredate centrali ottimo e sicuro reddito aumentabile per investimento bloccati 25 milioni 500 mila nostra [redacted]ministrazione gratis Aita 687462.

USAV tel. 747729 vende in Piossasco 8 camere tinello cucinino bagno box in stabile recentissimo piano alto. Dilazioni.

USAV tel. 773309 vende 2 alloggi stesso stabile anche separata[redacted] tinello, corso Peschiera-Trapani [redacted].

UTIP 519.894 - 547.828, vende via Goito 7: alloggi liberi e occupati in stabile rinnovato con ascensore ogni conforts, ampi negozi e magazzini. Personale in loco.

UTIP 519.894 vende libero grazioso alloggio camera cucina ingresso bagno corso G. Cesare. Facilitazioni pagamento.

UTIP 519.894 vende corso Agnelli libero subito 2 camere tinello servizi, facilitazioni pagamento; eventuali permute.

UTIP 547.828 - 519.894, vende libero grandioso alloggio panoramico via O. Vigliani: 3 camere tinello servizi facilitazioni.

U[redacted]828 - [redacted] vende a Piossasco via Monterosa - via Alfano alloggi nuovissimi 1-4 camere [redacted] servizi da 7.900.000 a 31.900.000 minimo contanti mutuo dilazioni personale in loco.

UTIP 547.828 vende in palazzina signorile nuova mai abitata Piobesi via Galimberti 19 alloggi 2 camere salone cucina 2-3 camere cucina box possibilità abbinamenti mutuo fondiario lunghe dilazioni.

UTIP 547.828, vende Barriera Milano via Foroni, alloggi liberi ed occupati: 2 camere cucina servizi dilazioni pagamento.

UTIP 547828-519894 vende grazioso alloggio libero via Asatti camera tinello cucinino ingresso bagno facilitazioni.

VIA FREJUS

occasione libero: camera cucina, ingresso balcone, riscaldamento centrale, no ascensore, 7 milioni contante più 7 milioni dilazionabili 10 anni. Telefonare 532.760.

[redacted] palazzo d'epoca vendesi 2 alloggi liberi signorili ristrutturati mq 180 e 120; telefonare mattino 544696.

VIA Gorizia vendiamo panoramicissimo appartamento di camera cucina e servizi piano alto a lire 12 milioni 500 mila. Facilitazioni di pagamento. Telefonare In. Im 505.781 596.254.

VIA MONGINEVRO

libero camera cucina balcone 2 arie cantina 7 milioni 500 mila sufficienti L. 2 milioni contante; tel. 531927.

VILLA Bruino bifamiliare tutto indipendente giardino mansarda molto graziosa zona soleggiata dilazioni. Tel. 9674687.

VILLA [redacted] bifamiliare tutto indipendente molto ampia parco meraviglioso con piscina tennis dilazioni. Telefonare 967.4687.

VILLA vendesi centro Pino Torinese L. 220 milioni trattabili. Telefonare pasti 882.321.

20 Domande affitto

A.A. AGENZIA Rubiolo cerca alloggi arredati appartamenti ville uffici liberi selezionata clientela. Telefonare 779.713.

A. REFERENZIATO cerca in affi[redacted] alloggio ammobiliato indipendente. Telefonare 585.333.

A. RESPONSABILE famosa ditta cerca alloggio o villa in Torino e cintura qualsiasi grandezza con referenze. Telefonare 740.027.

AFFITTIAMO 4 vostri alloggi ville locali liberi e arredati senza la minima spesa da parte vostra. Tel. 300.585.

AVETE da affittare alloggi vuoti o[redacted] Torino e provincia? Rivolgetevi alla [redacted] rapidità e serietà. Telefonare [redacted].

Sansicario-Monti della Luna-Montgenèvre.

Come sciare tutta la stagione pagando solo 16 giorni.

Quest'anno un abbonamento giornaliero costa 9.500 lire. Ció premesso puoi capire il senso dello Skipasseport. Lo Skipasseport é una tessera stagionale di libera circolazione, con validità dicembre 78-aprile 79, che costa 150.000 lire. Questo vuol dire che al prezzo di 16 giorni di sci hai a disposizione quattro o cinque mesi di week-end, ponti, gite, e settimane bianche per sciare in libertà. E che libertà.

Lo Skipasseport vale per 40 impianti di risalita, 78 piste per circa 185 Km. di discese: insomma puoi sciare per tutta la stagione in un comprensorio sciistico fra i più vasti d'Europa, che si estende in Italia e in Francia tra Sansicario, Cesana Torinese, Claviere e Montgenèvre [redacted] interruzione.

Chi può offrirti di più?

Sansicario Skipasseport

superstagionale, 150.000 lire. Trova [redacted] meglio.

Corso Vittorio Emanuele II, 74 - Torino - Telefono: 519612 (Ric. Aut.)

Communications

CONIUGI piemontesi senza figli commercianti referenziati cercano 2 camere tinello cucinino in casa signorile. Telefonare 725.880 orario negozio.

21 Offerte affitto

ABBIAMO [redacted] tinello [redacted] signorile 70 [redacted] Rivoli per sposi. Presentarsi via Villari 25, Collegno, telefono 306.559.

AFFITTANSI alloggi arredati per studenti uso abitazione o pied-à-terre stessa casa in Torino. Telefonare 745.010.

AFFITTASI uso ufficio zona centro 3 camere servizi L. 150 mila. Agenzia tel. 328.233.

[redacted] alloggi arredati uso abitazione transitoria o pied-à-terre e locali [redacted] ufficio stessa casa. [redacted] 349225.

PIED-A-TERRE centrali arredati senza cucina uso saltuario a minimo 30enni 65 mila - 110 mila stessa casa. Tel. 581.735.

40.000 Barriera Milano affittasi sposi camera co[redacted] rivolgersi studio corso S. Martino 4.

22 Traslochi

AUTOTRASLOCHI accurati prezzi modici smontaggio rimontaggio mobili garanzia furgoni. Tel. 657.051 Montalto, via Nizza 33.

24 Mobili, arredi

PRIVATO vende mobili Rinascimento Liberty in ottimo stato rivolgersi via S. Secondo 94: Tel. [redacted]1.

25 Artigiani, ecc.

DECORAZIONI perfettissime rapidamente tappezzeria 70 mila lavabile 40 mila infissi 10 mila. Telefono 323.876.

37 Campeggio [redacted] sport

PRIVATO vende roulotte Elnagh Sporting 325 del giugno '77 posti 4 accessoriata possibilità pagamento rateale. Visibile [redacted] Concessionaria Fiat Bono, corso Galileo Ferraris 1, Chivasso, telefono 910.1433 - 910.1254.

38 Animali e [redacted]

ALLEVAMENTO [redacted]de cuccioli bottali dobermann pastori tedeschi nipoti campioni. Telefono [redacted]9.8539 Villastellone.

45 Ville, app., cascine per vacanze, acq.-vend.

A. CANAVESE casetta abitabi[redacted] in paese 3 camere e servizi con orto adatta pensionati L. 12 milioni 500 mila e altra L. 17 milioni 500 mila con garage e terreno. Telefonare 530.014.

A. CRISSOLO vicinanze campi sci baita [redacted] strada asfaltata luce acqua terreno a L. 10 milioni e altra ristrutturata a L. [redacted] milioni. Telefonare 537.126.

A. GASSINO Sciolze casetta panoramica in paese 4 camere 2 servizi 2 box 8 cantine termosifoni L. 24 milioni 500 mila. Telefonare 530.014.

A L. 11 milioni 200 mila vendo bella baita panoramica a 8 km campi sci 4 camere servizi terreno zona villeggiatura; tel. 482361 482805.

A LIRE 1.300.000

Il Punto Immobiliare Spa vende baita in Val Po con 1000 mq di terreno. Tel. 658303.

A LIRE 3.800.000

nel Canavese il Punto Immobiliare Spa vende baita indipendente con 2500 mq di terreno servito da strada acqua [redacted]. Tel. 658235.

A 4 KM DA MONTOSO

vendo libero appartamento panoramico in complesso D Castagneto composto da 3 camere servizi più terrazza parzialmente arredato 24 milioni 800 mila sufficiente 30% contanti. Tel. 011 539.974 - 539.250.

ABBIAMO il meglio per voi: sul mare con spiaggia piscina e parco privato l'alloggio con finiture di lusso che vi distingue. Torino 445.107, Cuneo 68.947, Alessandria 345.139, Asti 52.328, Valenza 33.584, Tortona 866.646, Savona 36.277, Ceriale 90.466.

ALBENGA entroterra, nuovo soggiorno, camera, cucinotta ampio terrazzo e posto auto. L. 27 milioni 500 mila. Confar 0182 43158 43280.

ALBENGA entroterra rustico da riattare più rustichetto in [redacted] verde e tranquilla, 16 milioni 500 mila. Confar 0182 43158 43280.

BARDONECCHIA Sica vende monolocale vicino agli impianti da sci L. 24 [redacted] tel. 0122 99715.

BARDONECCHIA Sica vende mq 100 2 camere salone giardino L. 40 milioni: tel. 0122 99715.

BERGEGGI la residence a picco sul mare con piscina e posto auto soggiorno camera 22 milioni mutuo. Confar 0182/43.280.

CASALGRASSO a 30 km da Torino casetta libera indipendente 3 camere tinello cucinino servizi porticato cortile vendo 17 milioni 300 mila. Telefonare 441.498.

CASCINA da restaurare libera 20 ettari zona Fubine Alessandria 150 milioni: tel. 0187 512073.

CASETTA nuova costruzione con terreno recintato zona tranquilla e soleggiata 10 minuti da Lanzo vendesi. Tel. 992.915.

COSTAZZONE [redacted] Briccarello (Villanova d'Asti) vendesi terreno mq 3080 con lavori iniziati per villetta di mc 334 ad [redacted] piano 20 milioni Serim 519.801.

FISIM spa Canelli cascina ristrutturata acqua [redacted] sette camere servizio [redacted] mila [redacted] terreno affare: tel. 599897 591980.

IMPERIA Costa Rainera grazioso alloggetto di camera, tinello, servizi, terrazzino e posto auto. Confar 0182 43280 43158.

LIMONE Piemonte (Roccavione) [redacted] altitudine l'I[redacted] Maddaloni vende alloggi [redacted] palazzine nuovissima costruzione varie metra[redacted] negozi box. Telefonare (011) 556413.

MONTECARLO zona porto vendo libero alloggio soggiorno camera cucina servizi balcone piano 5° [redacted] 90 [redacted]. Tel. [redacted].

MURISENGO villetta in [redacted]ione con 1200 mq terreno privato urge vendere prezzo L. 19 milioni 500 mila affare; tel. 482361.

PRATO Nevoso (Cn) vendo camera tinello cuci[redacted] ingresso bagno ripostiglio box auto seminter[redacted] a L. 26 milioni Condominio Cime [redacted] che tel. 011 657472.

RUSTICO abitabile bella posizione in Castell'Alfero 4 vani cantina 6000 mq terreno vendo L. 12 milioni 500 mila; tel. 0141 34882.

RUSTICO anche da riattare acquisto al mare pagando in contanti, meglio se [redacted] Loano e Bergeggi; tel. 539019 mattino.

[redacted]

strada Solaro 141 comprensorio signorilissimo parco secolare appartamenti 1-2-3 camere servizi. Lux Case, via Giusti 2, tel. 546.476.

SANREMO

strada Solaro 36 comprensorio signorilissimo appartamenti di salone 3 camere doppi servizi box. Lux Case, via Giusti 2, telefono 546.476.

SESTRIERE Residence Ski Do soggiorno pronta camera office bagno 50 milioni meno mutuo Union Case 549.777.

S.IM.M.A. a 3 km casello autostradale Torino Piacenza vende casa padronale su 3 piani in zona semicollinare posizione. 18 camere ampio parco tutte comodità garage adattabile a clinica o ricovero per anziani. L. 90 [redacted] affare. Tel. 0141 31780.

S.IM.M.A. ampia casa semili[redacted] 12 camere con annessa villetta di 4 camere e servizio giardino zona collinare panoramica soleggiatissima vende 40 km Torino. L. 90 milioni: tel. 0141 31780.

S.IM.M.A. vende Costigliole d'Asti meravigliosa villa in collina nuova costruzione tutte comodità parco mq 3500 L. 160 milioni: tel. 0141 31780.

S.IM.M.A. vende 2 appartamenti attigui in casa-villa Isola d'Elba posizione vista vicinanza mare 2 camere e 3 camere servizio anche singolarmente L. 26 milioni L. 36 milioni. Telefonare 0141 31,780.

STEMAX tel. 396.635 vende a 20 km da Torino zona canavesana ottimo rustico con terreno indipendente cintato L. 12 milioni 500 mila.

STEMAX 396.635 vende in zona panoramica canavesana casa arredata 4 vani servizio cantine 2000 mq terreno L. 16 milioni.

TAIT vende liberi a Barge in casa recente alloggi di 3 vani soggiorno cucinotta e servizi da L. 22 milioni 900 mila e negozi di mq 65 da L. 16 milioni 200 [redacted] più ampio garage. [redacted] 441.765.

USAV tel. [redacted] 773309 vende a Gravere Val di Susa residenza S. Monica nuovi appartamenti accuratamente rifiniti 1-2-3 camere servizi box auto cantina posizione panoramica. 1 km impianti risalita Frais; prezzi a partire da L. 16 milioni 250 mila; [redacted] e dilazioni.

USAV 747.729 vende a Sciolze o permuta [redacted] alloggio villa panoramica in costruzione terreno mq 3500 L. 33 milioni dilazioni.

USAV 773.309 vende o permuta a Fontaneto Po casa seicentesca 16 vani bassi fabbricati cortile giardino mq. 1600.

VILLAGGIO «Edelweiss» Gravere Susa quota 800 mt in un parco di 5000 mq alloggi pronta consegna in palazzine signorili [redacted] giardini privati, riscaldamento centrale, appartamenti di classe tinteggiati. Entrata, camera, soggiorno, cucinotta, bagno, cantina, mq 60 lire 390 mila mq, box singoli riscaldati. Mutui fondiari e di[redacted] sino al 40%. Impresa vende direttamente [redacted] loco tutti i giorni anche festivi. Telefonare 0122 31.585.

VILLETTA unifamiliare vendo 10 [redacted] da Ivrea a L. 65 milioni 3 camere letto cucina soggiorno sala veranda [redacted] mq; tel. 011-657472.

1.000.000 contanti l'Immobiliare [redacted] vende Riviera adriatica villette 2 camere letto soggiorno con angolo cottura patio con barbecue giardino da L. 23 milioni. (011) [redacted]

47 Alberghi, pensioni

BORDIGHERA pensione Marika vista mare cucina casalinga tv terrazzo tutti comfort interpellateci. Telefonare 0184 - 260.618.

PIETRALIGURE Residence Marverde 019/646162 affitta anche settimanalmente alloggi signorili zona tranquilla completamente arredati biancheria compresa.

[redacted] Informazioni

A. NUOVI metodi investigativi con notevoli risparmi di costo Maurizio Emma via Goito 2 Torino. Tel. 682.110 6505876.

ABILI investigatori eseguono ricerche controlli e operazioni inerenti accertamenti pre-divorzio documentali. Inves, A. Doria 9, tel. 548.550.

ALLA Sfinge investigazioni controlli infedeltà rintracci ovunque via B. Buozzi 5 (angolo via Roma). Tel. 534.615.

PREVENZIONI indagini controlli fedeltà accertamenti. Rorimondial investigativa. Telefonare 531.181.

52 Varie

CORREDI e ricami lavorazione a mano tovaglie copriletti lenzuola centrini a prezzi irripetibili. Via S. Donato 54, tel. 480.207.

PIANOFORTI assortimento di occasioni delle migliori marche verticali e coda a prezzi di assoluta convenienza sconti speciali su tutta la gamma di pianoforti nuovi Gobbi corso TV [redacted] bre 25 Bra tel. 44.203.

[redacted]**VENDESI** giacche uomo pura lana Ermenegildo Zegna lire 40 mila, cappotti donna lire 20 mila. Magazzini Bruno, corso Orbassano 90, telefono 351.572 solo pomeriggio.

All'Autostadio

se guidi Ford... vesti Ford

un esclusivo capo d'abbigliamento a tutti i nuovi acquirenti.

Solo alla Concessionaria

La FIESTA da L. 3.518.000 compresa IVA, antifurto, servofreno, cinture di sicurezza.

Ford Autostadio S.p.A.

TORINO - CORSO AGNELLI 22, TEL. 32.62.32 - [redacted] NIZZA 69, TEL. 650.55.35

Al Carignano nell'allestimento di Lavia

Che fatica con Amleto!

Teatro Carignano, ore 20 e 30, l'Amleto di Shakespeare. Si rinnova la magia d'un classico eccezionale, si ripete il consenso d'un pubblico ammaliato. Tutti sanno, fin da bambini, che il principe di Danimarca vuole vendicare l'uccisione [redacted] padre da parte della madre e dello zio, ora uniti dall'incesto e dal delitto sul trono. Come pure tutti sanno che Amleto insinuerà il panico nell'animo dei colpevoli attraverso un'allusiva recita [redacted] comici per gettarsi poi con voluttà verso la morte in un finale sanguinoso e allucinante. Il resto [redacted] silenzio.

Per fortuna Shakespeare, a differenza di altri classici, [redacted] viene [redacted] noia in chi [redacted] sa a memoria. Richiama gente, promuove curiosità. Puntualmente si ritrova nelle carriere di attori e mattatori, pedantemente riempie pagi[redacted] di libri ed enciclopedie [redacted] serie [redacted] problemi e interpretazioni suscitate. C'è chi affronta l'Amleto nella maturità per darne intere le mille sfumature, chi lo mette in scena da giovane puntan[redacted] su alcuni degli aspetti più interessanti.

Gabriele Lavia, regista [redacted] protagonista dell'allestimento visto ieri, dev'essere rimasto frastornato dalla varietà di scelte offerte dai singoli personaggi [redacted] complesso soggetto. Questo Amleto costituisce l'ultima fase d'un approfondito seminario promosso dalla Fondazione Rizzoli sulla semiotica drammatica, cioè sui rapporti tra il linguaggio scritto per [redacted] teatro [redacted] la sua concreta realizzazione scenica. Lavia sostiene di volere scagionare il gruppo da eventuali responsabilità nello spettacolo, [redacted] tuttavia l'impressione d'una mole di dati [redacted] studi non digeriti e quindi [redacted] amalgamati.

Ottavia Piccolo, Ofelia anticonformista

L'unica cosa chiara risulta il contrasto tra la scenografia in legno angosciosamente inclinata [redacted] Giovanni Agostinucci verso la ribalta e i costumi voluti aulici e talora ortopedici da Vittoria Guai[redacted] la scenografia rappresenta la vita, i costumi, il potere. Un'analoga semplicità non viene a galla [redacted] lavoro sugli attori (e dire che la prece[redacted] difficile messinscena di Lavia, Il nipote di [redacted] *meau da Diderot, aveva ottenuto [redacted] massimo [redacted] due antagonisti soli [redacted] battagliare per l'intera serata).*

Qui si toccano tutte le tecniche e, insieme, tutte le convenzioni. Lavia per primo si dimostra incerto nella scelta del timbro e — nei momenti peggiori — ricalca attori come Mauri e Micol molto per[redacted] e molto esclusivi. Non si discute la preparazione e il professionismo di questo attore-regista: ci si domanda quanto per l'occasione avrebbe giovato [redacted] regista di polso che sfrondasse la recita tuttora lunga più di quattro ore [redacted] l'Amleto [redacted] direzione qualsiasi, scontata [redacted] ardita che fosse.

Un altro Shakespeare [redacted] nulla più [redacted] nella lo[redacted] carriera Ottavia Piccolo nella parte di Ofelia, Piero Sammataro [redacted] Claudio, Claudia Caminito [redacted] regina Gertrude, Franco Sangermano che fa Orazio, Giampiero Bianchi cioè Laerte, Franco Alpestre come Polonio.

Piero Perona

UN CICLO DI FILM ALLA TV IN GENNAIO

Eastwood nel ciclo di Siegel

(n.i.) Dal prossimo gennaio, Rete 2 televisiva, andrà in onda un ciclo di sei film dedicato [redacted] regista Don Siegel: si partirà da [redacted] migliori film di Don Siegel, quello [redacted] impose all'attenzione di pubblico e critica nel lontano 1954, *Rivolta al blocco 11* (genere carcerario) e si andrà al recente *Il [redacted] Dabble (1974)*, [redacted] classico giallo spionistico.

Singolarità del ciclo, che riflette la sfaccettata personalità del regista, è [redacted] consentire incursioni in vari ge[redacted] cinematografici; oltre al «*Carcerario*» e al «*Giallo*». Ecco infatti un film citatissimo [redacted] cultori della «*fantascienza*» *L'invasione degli ultracorpi* (1956), ove una cittadina di provincia degli Stati Uniti s'immagina invasa [redacted] misteriosa forza ultracosmica; ecco *Faccia d'angelo* (1957) un «*gangster*» d'annata, interpretato [redacted] Mickey Rooney; ecco «*L'uo[redacted] cravatta di cuoio*» (1969) con Clint Eastwood,

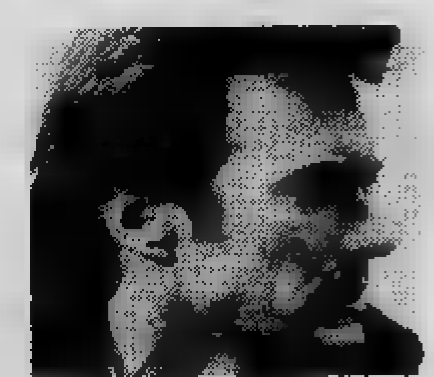

[redacted] Siegel affronta [redacted] genere «*poliziesco*» seguendo l'itinerario *Arizona-New York* di un vice sceriffo incaricato di prelevare nella metropoli un pericoloso detenuto; ecco infine, con «*La notte brava del soldato* [redacted] (1971) (ancora Clint Eastwood insieme a Geraldine Page) l'esemplificazione, vigorosa e spettacolare, di un altro «*genere*» rivisitato da Siegel: il western negli anni della guerra di Secessione.

Se l'eclettismo è la caratteristica principale [redacted] Don Siegel — [redacted] Chicago nel 1912, [redacted] educato [redacted] Londra (Cambridge) e a Parigi — non di meno originali risultano i [redacted] narrativi: prendiamo [redacted] esempio la violenza, che in Siegel non è mai fine [redacted] se stessa.

Continuatore a pieno titolo [redacted] migliore film d'azione americano, Don Siegel — che [redacted] fatto [redacted] alla Warner Bros degli Anni 30, quando Hawks vi girava il suo «*Scarface*» (1932) è regista dalle molteplici risorse spettacolari che ha ancora molto [redacted] dire, come ha dimostrato lo scorso anno con «*Telefon*», il [redacted] ultimo film, interpretato da Charles Bronson.

Morta la madre di John Travolta

LOS ANGELES — [redacted] Travolta, [redacted] dell'attore cinematografico John Travolta, è [redacted] scorsa, [redacted] di famiglia [redacted] la notizia soltanto oggi. L'informatrice non ha aggiunto altro.

Solo la [redacted] costa più di molti orologi di pregio messi insieme.

E' un Rolex.

Rolex "Datejust". Cassa assolutamente impermeabile grazie al sistema "Oyster" controllato a 50 m. sotto il livello del mare. Cronometro di precisione. Rotore a carica automatica [redacted] scatto della data [redacted] mezzanotte.

[redacted] 16030	[redacted] acciaio, bracciale 62510 illustrato	L. 735.000
[redacted]	cassa acciaio [redacted] oro bianco, bracciale acciaio 62510 illustrato	L. 905.000
G. 16013	acciaio [redacted] oro, bracciale 62523 acciaio [redacted] oro giallo illustrato	L. 1.290.000
[redacted]	[redacted] giallo 18 ct. 750; bracciale 6311/8 oro 18 ct. 750 come illustrato	L. 3.910.000
	Lo stesso con cinturino [redacted] cuoio e fibbia in oro giallo	L. 2.025.000
G. 16019	oro bianco 18 ct. 750, bracciale oro bianco 18 ct. 750 come illustrato	L. 4.285.000
	Lo stesso con cinturino di cuoio e fibbia [redacted] oro bianco	L. 2.310.000

Prezzi indicativi, salvo variazioni.

ROLEX
"IL PRINCIPE DEGLI OROLOGI"
Una tappa nella storia della misura del tempo.
GINEVRA

IN VISIONE E [redacted] PRESSO I SEGUENTI [redacted] PER:

Torino: V. Astrua - Via Roma 28

[redacted]: E. Gioletta - Via Milano 5 — AOSTA: Orologeria Trossello - Via De Tillier 37 — ARONA: Gioielleria [redacted] Zanaboni - Via Cavour [redacted] — ASTI: E. Bisio - Corso Alfieri 276 — BIELLA: F. Albonico - Via Italia 11 — CASALE MONFERRATO: Sacor di E. Foà & C. - Via Mazzini 22 — COURMAYEUR: Orologeria Trossello - Via Roma — CUNEO: Gioielleria [redacted] di Gambaro [redacted] Vassallo P.zza Galimberti 12 — GIAVENO: Croce Fiorio - Via Coazze 22 — IVREA: D. Cotletto - C.so Nigra 27 — NOVARA: E. Albini - Corso Cavour 1 — [redacted] LIGURE: Gioielleria Rizzo - Via A. Saffi 130 — SAVONA: A. Dupanloup - Piazza Mameli 4 — VERCELLI: [redacted] di T. Corbelletti - Corso de Rege 2

[redacted] PRINCIPALI CITTÀ D'ITALIA E DEL MONDO

La [redacted] S.A. applica [redacted] per un [redacted] orologi Rolex [redacted] esclusivamente [redacted] propri Concessionari Ufficiali.

«Luv» al Teatro Alfieri

Quest'avventura è un po' vecchia

Ugo Morosi e Corrado Pani (Foto Giovannini)

Sul ponte [redacted] Brooklyn due propositi [redacted] suicidio e un naufragio. «*Ancora una volta* [redacted] *mio*» (da «*Luv*»), di Murray Schisgal, già [redacted] successo [redacted] schermo, [redacted] ha mostrato [redacted] rughe anche [redacted] un regista consumato come Vittorio Caprioli l'aveva definito «*un insieme* [redacted] *situazioni che possono* [redacted] *un sapore di attualità, per la diffusa sensazione* [redacted] *non felicità*».

Un «*naufragio*» con un Corrado Pani non in perfetta forma e giù [redacted] voce, in certi momenti [redacted] riconoscibile, nella parte di Harry Berlin; Ugo [redacted] Morosi, nei panni [redacted] Milt Manville, [redacted] ha fatto il possibile per condurre il gioco [redacted] tre (Harry, Milt ed Ellen) fino alla fine, e una Antonella Steni, senza dubbio la migliore come Ellen, in una serata «*no*», avvertita negativamente prima ancora dal tre attori che dal pubblico.

Milt è stanco [redacted] Ellen e la sgancia all'amico Harry, dapprima stupito poi ben contento di prendersela. Poi Milt, [redacted] incontra un nuovo amore (che in scena non compare) si pente e torna da Ellen. Ellen si stufa di Harry, il cui destino sarebbe di essere scaraventato dai due — tornati in amore — giù dal ponte. Ma il volo lo [redacted], per due [redacted] Milt, che però sempre riemerge, fradicio d'acqua e innamorato di Ellen. Morale: [redacted] ed Ellen [redacted] ne vanno, insieme. Harry resta solo, incerto [redacted] buttarsi [redacted] fiume o restare aggrappato a un lampione per sfuggire a un cane.

Il grottesco c'è e la situazione ideata da Schisgal regge. Anche la regia [redacted] Caprioli potrebbe [redacted] gere [redacted] la vicenda [redacted] più aggiornata, rinfrescata, soprattutto [redacted] un Corrado Pani con più grinta, [redacted] una *verve* che [redacted] sera [redacted] mancata anche nei momenti più facili, quando l'applauso per incoraggiarlo è arrivato.

[redacted] tre, dicevamo, si salva dal suicidio dal ponte Antonella Steni, soprattutto quando non è costretta a cantare. Recita con con[redacted] la [redacted] parte di donna incerta [redacted] chi scegliere fra due uomini falliti, l'uno arraffone e l'altro [redacted] primo della classe.

Il più deluso è il pubblico. «*Pani non stava bene, quindi va capito. Bisognerà vederlo* [redacted] *altre sere*».

«*Luv*» rappresentava, anni fa, un certo tipo di società americana insoddisfatta. Di allora sono ri[redacted] i tic [redacted] e il ponte. Troppo poco per ottenere applausi un pochino più calorosi.

r. ros.

FUORI CASA

Unione Musicale — Stasera [redacted] 21, al Conservatorio, abbonamento pari, concerto di [redacted] pianoforte. In programma musiche di Mozart, Schubert, Brahms.

Piccolo Regio — Stasera [redacted] 17,30, al Piccolo Regio, per le audizioni discografiche, Leos Janacek, [redacted] la presentazio[redacted] Franco Pulcini.

Centro [redacted] — Oggi [redacted] 15 e [redacted] 17, in via Donati 5, per il ciclo «Jules Verne et [redacted] cinéma», proiezione di «Les tribulations d'un chinois en Chine» di de Broca con J. Paul Belmondo. Alle 18,30 dialogo «Radio France: Michel Rocard - Henri Laborit (Vers [redacted] société informationelle)».

Arci-jazz — [redacted] alle 21 all'Arci Zenit, via Corelli 1, concerto del «Quartetto Si bemolle» con [redacted] Kolman, Vittorio Castelli, Guido Cairo [redacted] Alberto Contri.

[redacted] — Alla Piccola Ribalta (via Juvarra 15) da stasera la novità «Nà schèrs 'd [redacted] Panèt» due tempi di Alberto Rossini. Regia [redacted] do Rossi.

Teatro Regio — [redacted] 19,30, per il turno Fam. 1, Boris Godunov, di M. Mussorgskij.

Teatro Gobetti — Va in scena alle 20,30 «A [redacted] dint 'o [redacted] 'e [redacted] Felice» di Antonio [redacted] con la regia di Carlo Cecchi.

Teatro a Coazze — La Compagnia Teatrale Coazzese «Ognuno a suo modo» presenta da domani a domenica al cine Vittoria di Coazze «Gioia gatime nen... che mi i pastisso», tre atti [redacted] di Brando e Serlenga.

TEATRO NUOVO: successo di Cosi-Stefanescu

Arzillo Don Chisciotte

La concomitanza di alcune «prime» in altri teatri torinesi non ha certamente favorito il debutto della *Compagnia Balletto Classico* diretta da Liliana Cosi e Marinel Stefanescu, che ieri sera ha presentato al Teatro Nuovo il «Don Chisciotte» di Ludwig Minkus (repliche fino a domenica).

La Cosi e Stefanescu hanno fondato la «*Compagnia*» nel settembre dello scorso anno, con l'intento — precisa la Cosi — «*di diffondere e coltivare, in particolare fra i giovani, il balletto come espressione d'arte e cultura: ogni messaggio artistico, è un servizio indispensabile alla vita sociale e personale dell'uomo*». Non è facile, per artisti di questo calibro, rinunciare al ruolo di «*Etoile*» per dedicarsi ad una compagnia stabile, ma la Cosi e Stefanescu hanno già ottenuto, in questi mesi, risultati che li premiano pienamente.

Il «*Don Chisciotte*», con coreografia di Stefanescu-Petipa, mette in evidenza la seria preparazione dell'intera compagnia, di cui fanno parte numerosi artisti dell'Opera Romena di Bucarest. Emergono comunque alcuni bravi solisti, fra cui Ileana Iliescu e Gheorghe Iancu, una coppia che ha gareggiato in bravura con i due protagonisti assoluti della serata, Liliana Cosi, in splendida forma, e Marinel Stefanescu, che ha sfoggiato una tecnica eccellente. Molto bravi anche Nicolae Denes e Cesare Proietti, rispettivamente Don Chisciotte e Sancho Pancha, soprattutto per l'equilibrio e la misura con cui hanno delineato i due difficili personaggi.

Sobrie ed efficaci le scene di Aldo Vacondio, proiettate con diapositive, eleganti i costumi firmati dallo stesso Stefanescu.

Il pubblico, molto freddo all'inizio della serata (non ha nemmeno riservato alla Cosi il rituale applauso di sortita), si è riscaldato a poco a poco, entusiasmandosi alla vista dei tutù nel 3° atto e tributando un vero trionfo a tutta la compagnia alla fine dello spettacolo.

Bruno Baudissone

CONCERTO

Giovane virtuoso

Un giovane pianista diciottenne ha suonato ieri sera al Conservatorio per l'Associazione Riki Haertelt. Il programma si apriva con una Sonata di Haydn, poi, la celeberrima Appassionata di Beethoven che Antonio Sottile ha seguito con generosità di impegno tecnico ed interpretativo. Seguivano alcuni valzer di Clementi, il grande teorico e tecnico del pianoforte che in questi pezzi tenta (invano) di piegarsi alle grazie viennesi della musica da intrattenimento. Qui Sottile ha dato prova di gusto e di spirito, cercando di piegare la legnosità ritmica di questi brani ad una certa scioltezza di movenze.

Le ragioni si sono affermate nella seconda parte del concerto con le tre pagine di Liszt (Polacca n. 1 e gli Studi Trascendentali) che hanno permesso al giovane Sottile di mostrare un notevole patrimonio di risorse tecniche, che lo studio dovrà mettere a frutto.

Il pubblico era molto folto ha applaudito con calore, ottenendo alcune pagine fuori programma. Il prossimo concerto di Riki è previsto per il 19 dicembre con l'Orchestra Franz Schubert diretta da Silvano Frontalini. **p.g.**

Serata «gialla» sulle due reti

Studentessa detective contro il nuovo Lupin

Stasera è di scena il poliziesco: uno sceneggiato sulla retedue («Dopo un lungo silenzio») e un telefilm della serie «Sam e Sally» sulla rete concorrente promettono un po' di suspense.

«La collana» reteuno, inaugura il filone delle avventure di due allegri avventurieri, appunto Sam e Sally, specialisti nel risolvere con humour le situazioni più complicate. Il telefilm, di produzione italo-francese segnano un punto gli ammiratori di Arsenio Lupin non mancheranno di apprezzare. Protagonista è Georges Descrières al ladro gentiluomo ha prestato per parecchi anni lo sguardo e l'interpretazione ironica. Descrières interprete anche di classici, Descrières ha ottenuto vasta popolarità proprio come Lupin: il pubblico l'ha poi condannato a ruoli di simpatica canaglia, com'è appunto questo cui vedremo le avventure per sei settimane.

Nel susseguirsi di fughe, sorprese, colpi di scena che si snodano tra Taormina, Roma, Spagna, Francia e Sud Africa gli sceneggiatori, nel ruolo di Sally, Corinne Le Poulain, (tipica bellezza francese, musino malizioso e fisico provocante). Naturalmente Sally è affascinante ma sventata il che darà pretesto all'ardimentoso Sam di trarla di guai con geniali soluzioni. Nei vari episodi fanno da comprimari il lussoso Marisa Mell, Luigi Pistilli, Stefania Casini, Paolo Serie e Christine.

Corinne Le Poulain «Sally»

Carla, protagonista di «Dopo un lungo silenzio» va in onda sulla retedue, è invece una compunta studentessa di giurisprudenza che, in vista di elementi per la sua tesi di laurea, finirà per impelagarsi in una complessa vicenda di intrighi politici e delitti. La vicenda, che vedremo in tre puntate, è interpretata dalla brava attrice napoletana Lina Sastri nel ruolo di Carla, da Grassilli, Sannoner, Mariolina Bovo e José Quaglio. Regista Piero Schivazappa.

OGGI ALLA RADIO E FILODIFFUSIONE

1

FM 92,1

Giornale radio: ore 14; 15; 17; 19; 21; 23

14,05 **Musicalmente** con Federico Trolani
14,30 **Italo Svevo 50 anni dopo.** Programma proposto da Bruno Maier e Roberto Damiani. «Il sofà di Freud». 8ª puntata
15,05 Barbara Marchand presenta **Rally**
15,30 **Errepiuno.** Incontri radiofonici pomeridiani. Oggi con Mauro
16,35 Incontri **VIP.** I protagonisti della musica seria
17,05 **Globetrotter.** Viaggio nei dei 33 e 45 giri. Programma di Tonino Ruscitto
18 — **Viaggio decibel.** Un'esplorazione nella galassia del rumore di Claudio Bacchetti e Massimo Ghirelli
18,30 **Il triangolo d'oro.** Programma di Emilio Radice e Nicoletta Cocchi
19,30 **Hit parade**
19,35 **Cronaca in diretta** del passato. Audiodramma di Wolfgang Altendorf. Regia di Enrico Colosimo
20,25 Il Pool sportivo presenta da Manchester l'incontro di calcio: **City-Milan** per la Coppa Uefa. Radiocronista Enrico Ameri
22,30 **Vogliamo parlare?** Divagazioni in tema interpretate da Di Marzio, Enzo Guarini, Mariella Montemurri, Silvio Spaccesi. Regia di Vittorio Lemmore
23,18 **Buonanotte da...** Programma di Giancarlo Bellia

2

FM 95,6

Giornale radio: ore 15,30; 16,30; 17,30; 18,30; 19,30; 22,30

14 — **Quiz regionali**
15 — **Qui Radio** Appuntamento con gli ascoltatori: musiche, lettere, poesie, quesiti, spettacoli, libri, notizie, curiosità presentati da Giovanni Gigliozzi e Maria Luisa Algini (I parte)
15,45 **Qui Radio** (II parte)
16,37 **Qui Radio 2** (III parte)
17,55 **Sotto i diecimila.** «Un paese vuol dire non essere soli...». Programma condotto da Maria Pia Fusco e realizzato da Bruno Perna
18,33 **Spazio** Spazi musicali affidati a Beppe Caporale, Franco Montini, Beatrice Margiotti
19,50 **Il convegno dei cinque**
22,20 **Panorama parlamentare**
23,29 **Chiusura**

3

FM 98,2

Giornale radio: ore 13,45; 15,15; 18,45; 20,45; 23,55

14 — **Il Una scelta sentimentale e ragionata** di Francesco Degrada (II parte)
15,30 **Un certo musica giovani**
17 — **Le Chopin**
17,30 **Spazio Tre.** Musica e attualità culturali presentate da Giaime Pintor (I parte)
19,15 **Spazio Tre** (II parte)
21 — **I Concerti d'Autunno.** Direttore Gabriel Chmura
22,15
22,30 **Appuntamento con la scienza** di Franco Graziosi
23 — Riccardo Modugno presenta **Il jazz**
23,40 **Il racconto di mezzanotte**

F

IV CANALE

14 — **Intermezzo**
14,30 **Il disco per voi**
14,55 **La sonata**
15,42 **I Vespri** Musica di Giuseppe Verdi
19 — **La di Kovich**
20 — **Compositori del**
20,45 **Le sinfonie giovanili di F. Mendelssohn - Bartholdy**
21,30 **Musica oggi**
22 — **Il disco in vetrina**
22,30
23 — **A notte alta**

V

14 — **Tutto jazz**
15 — **Cocktail musicale**
16 — **Colonna continua**
18 — **Invito alla musica**
— **Scacco matto**
22 — **Musica e fonia**

RADIO ALTERNATIVE

Radio Ombra (Fm 96,400): telefono 965.8007
RTA (Fm 104 Mhz): telefono 516.277.
Radio Europa 3 (Fm 89,78 Mhz): telefono 724.024.
Radio Subalpina (Fm 101) telefono 835.468 830.886
Radioflash (Fm 97,700): telefono 512.092.
Radio Bianco (Fm 103,700 Mhz): tel. 512.828.
Radio Kitsch (Fm 101 Mhz): telefoni 501.768 - 502.915.
Radio Torino Liberty (Fm 90,900 Mhz): telefono 683.222.
Radio ABC (Fm 97 Mhz): telefono 542.131.
Radio Blitz (Fm 100 Mhz): telefono 767.813.
Radio Reporter 93 (Fm 93 Mhz): tel. 513.651-513.757.
Radio (Fm 94,908 Mhz): tel. 713.074-713.075.
Radio Torino (Fm 102): telefono 613.234.
Radio Torino Est (Fm Mhz): telefono 518.573.
Radio Torino International (Fm 103,300 Mhz): t. 637.837.
Radio (Fm 99,600 Mhz): telefono 500.720.
Torino Centrale (Fm 94 - 101,4 Mhz): t. 876.661.
Proposta (Fm 88,750): telefono 545.471.
Sky (Fm 92,500): telefono 901.4405.
G.R.P. (Fm 99,300 Mhz): telefono 556.301/2.
Radio 88 Eightyeight (Fm Mhz): telefono 473.0261.
(Fm 96,600): telefono 544.383.
Galaxy (Fm 94,750 - 90,500): tel. 705.284.
Vogue Celuso (Fm 97,200): . 983.2300.
Radio Mole (Fm 101,500): telefono 213.559.
Radio In (Fm 105,500): telefono 305.134.
Torino City (Fm 88,950 e 94,750).
Radio (Fm 95,900): tel. 627.1297.
Editrice Radio (Fm 98,600 Mhz): t. 284.831.
Onda Italiana (Fm 97,400 Mhz): t. 739.9261.
Radio Monviso (Fm 94,400 Mhz): telefono 830.403.
Radio City (Fm 97,900 Mhz): 707.0926.
Radio Rivoli (Fm 100,595 Mhz): telefono 953.2152.
Gemini One (Fm 102,730 Mhz): telefono 530.077.
Expresa (Fm 100,200 Mhz): telefono 531.625.
Radio Gamma (Fm 89,400 Mhz): telefono 800.9871.
Tele Nord (Fm 102,300): tel. 800.9877. Settimo Torinese.
Radio Universal (FM 93,300 Mhz): telefono 800.1617.
Radio Borgaro (Fm 91,600 Mhz): via Ciriè 23, Borgaro.
Radicale (Fm 90,300): telefono 531.355.
Radio Zero (Fm 90,600): telefoni 262.2866 - 262.3662.
Radio Ambassador One (Fm 101,200 Mhz): t. 901.4264.
Radio Italia Uno (Fm 92,600 Mhz): t. 264.514-263.366.
Piemonte (Fm 98,650 Mhz): t. 634.644.
Chivasso 94 (Fm Mhz): tel. 912.708, Chivasso.
Radio Tele 2000 (Fm 91,200 Mhz): telefono 897.856.
Radio Centrale (Fm 95,900): telefono 627.1297.
Radio Aperto (Fm 88,200): telefono 356.666.
Mauro (Fm 94,750 e 100,800): 822.4638.

TV ESTERE

Svizzera

17,50 **Telegiornale** (c)
17,55 **I più piccoli: Mollch, gatto guardia** (c)
18 — **Per i ragazzi: Top** (c)
18,30 **Per i ni: La pattumiera** (c)
18,50 **Telegiornale** (c)
19,05 **In e fuori** (c)
19,35 **Segni** (c)
20,05 **Il Regionale,** rassegna di avvenimenti della Svizzera italiana (c)
20,30 **Telegiornale** (c)
20,45 **Argomenti** (c)
21,35 **Musicalmente dallo Studio 3: The Barney Trio** (c)
22,20 **Telegiornale** (c)
22,30 **Mercoledì sport** (c)

Capodistria

19 — **Telesport.** Sci: discesa femminile di Val d'Isère
20 — **L'angolino dei ragazzi,** cartoni animati (c)
20,15 **Telegiornale** (c)
20,35 **Telesport.** Incontro internazionale di calcio
FILM 22,20 **Dino,** di Thomas Carr, Sal Mineo, Brian Keith, Susan Kohner, Frank Faylen. Drammatico — *Dino è diciassettenne italo-americano, precocemente avviato alla violenza e al carcere. Partecipa ad un omicidio per rapina e sconta qualche tempo in galera. Quando esce, si presenta per coloro alle cui cure viene affidato il problema del suo recupero civile. In più ci sono i problemi familiari di Dino, che sente vicino solo il fratello maggiore Tony. Ma questi è a sua volta nel giro della malavita e offre a Dino l'opportunità di prendere parte a un'altra rapina*

Montecarlo

17,45 **Un peu d'amour, beaucoup de musique**
FILM 18,50
19,25 **Barolliamo,** telequiz
19,50
20 —
FILM 21 — **Tempo Charleston - Chicago 1929,** di Giulio Diamante, con Peter Lee Lawrence, William Bogart, Ingrid Schoeller. Poliziesco, 1969 — *Francesco Lo Faro è il pericoloso testimone suo malgrado di un'aggressione un camion che trasporta alcolici. E' l'inizio di una serie di disavventure che lo porteranno ad entrare nel mondo dei gangster*
22,30 **Oroscopo di domani**
22,35 **Tele-scopia,** dibattito
23,20
23,30 **Montecarlo sera**

TV NAZIONALI

Rete uno

12,30 **Argomenti: Il linguaggio del corpo** (terza puntata)
13 — **Classico** [illegible] **pittura** [illegible] **Eugène Delacroix** (c)
13,30 **Telegiornale**
14,10 [illegible] **per tutti: Il francese** (c)
17 — **Il trenino,** gioco musicale (c)
17,25 **Quel rissoso, irascibile, carissimo Braccio di Ferro: Il più grande marinaio del mondo,** cartoni animati (c)
17,35 **C'era una volta... domani!**
18 — **Argomenti: L'America di fronte alla grande** [illegible] (prima puntata) (c)
18,30 **10 Hertz,** spettacolo musicale condotto da Gianni Morandi (c)
19 — **Tg 1 Cronache** (c)
19,20 **Woobinda: La città fantasma,** telefilm (c)
19,45 **Almanacco del giorno dopo** (c)
20 — **Telegiornale**
20,40 **Sam & Sally,** dai racconti di M. G. Braun, con Georges Descrières, Corinne Le Poulain, Luigi Pistilli, Marino Masè (primo episodio) — *Nuovo ciclo televisivo, in coproduzione con i francesi. I protagonisti, Sam e Sally, due investigatori del tipo Nick e Nora, coinvolti sempre loro malgrado in complesse vicende giallo-rosa. Nel primo episodio della serie, «La collana», siamo proprio al momento della costituzione della coppia: Sam è ospite di una villa siciliana, dove lavora Sally in qualità di segretaria della padrona di casa. Attorno alle oscure vicende di una preziosa collana si sviluppa il primo «caso» e nasce la collaborazione fra i due personaggi* (c)
21,45 **Storie allo specchio. Dietro il processo: abusivismo e palazzinari** (prima parte)
22,15 **Mercoledì sport,** telecronache dall'Italia e dall'estero (c) - **Telegiornale**

Rete due

12,30 **Tg 2 Dai nostri studi,** discutiamo sui programmi tv (c)
13 — **Tg Ore tredici**
13,30 **Mestieri [illegible] scuola nuova: Cultura e professionalità** (decima e ultima trasmissione)
14 — **Filadelfia: Pugilato.** Incontro Traversaro-Rossman per il titolo mondiale dei pesi mediomassimi (cronaca registrata) (c)
17 — **Sara e Noè: Il circo rivive,** cartoni animati (c)
17,05 **Zum, il delfino bianco,** cartoni animati (nono episodio) (c)
17,20 **[illegible] ai piedi,** minviaggio semiserio su noi (nona puntata)
17,55 **[illegible] e la macchina del tempo,** cartoni animati (c)
18 — **La tv educativa degli altri** (terza puntata) (c)
18,30 **Parlamento - Tg Sportsera** (c)
18,50 **Spaziolibero,** i programmi dell'accesso
19,05 **Buonasera con... Rascel,** con il telefilm **Per una vecchia mamma** (c)
19,45 **Tg 2 [illegible] aperto**
20,40 **Dopo lungo silenzio,** sceneggiato tv di Pietro Schivazappa, con Lina Sastri, Enzo Tarascio, Milla Sannoner, Raoul Grassilli, Mariolina Bovo (prima puntata) — *Novità anche sulla rete due, con questo sceneggiato in tre puntate dalle tinte misteriose. Protagonista è una studentessa universitaria, Carla Bellerio, che si trasferisce a Savona per completare la tesi di laurea, riguardante il caso di un antico delitto. La tesi diventa presto una approfondita inchiesta della ragazza, che mostra grande passione per l'argomento a mano a mano che viene a sapere di più. Tutte le piste conducono alla figura avvolta nella nebbia di un certo professor Leonardi, morto anni prima in modo non chiarito, e che sembra essere la chiave di volta per la risoluzione di ogni mistero* (c)
21,30 **Cronaca,** rubrica realizzata con i protagonisti delle realtà sociali (c)
22,35 **Vedo, sento, parlo: i libri** (c) - **Tg Stanotte.** Nel corso della trasmissione: sintesi dell'incontro Traversaro-Rossman per il titolo mondiale dei pesi mediomassimi a Filadelfia (c)

TV PRIVATE

La redazione non è responsabile delle frequenti variazioni che le [illegible] d'abitudine all'ultimo momento.

Tele Torino Int. Canale 61

17,30 **Filopat e Patafil** (pupazzi animali)
18,10 **[illegible] crociera indimenticabile** (documentario)
18,35 **Space Angel: Viaggio senza [illegible]** (disegni animati)
19 — **Incontro musicale con Domenico Modugno**
19,30 **Padre, parliamone** (conversazione religiosa)
19,45 **TTI Notizie**
20 — **Viaggio [illegible] ritorno** (il mondo della droga, documentario)
20,45 **Piante-erbe-salute**
21,05 **[illegible]a** (il «Dolce stil nuovo»)
21,30 **[illegible]a società pluralistica** (documentario)
22 — **I quattro moschettieri: La freccia [illegible] maggiante** (telefilm)
22,30 **Prigione d'amore** di Jean Boyer, con Lilian Harvey, Louis Jouvet. Drammatico, 1942 — *Un brano della vita di Schubert, dibattuto tra la miseria e l'incomprensione totale del [illegible] talento*

Tv Commerciale Canale [illegible]

16,30 **[illegible] K** Léo Joannon, con Stan Laurel, Oliver Hardy, Adriano Rimoldi. Comico, 1952 — *Sbarcati su un isolotto italiano, Stanlio, Ollio e i loro compagni di naufragio, vi scoprono l'uranio. L'isola viene dichiarata Stato indipendente, ma una banda di speculatori cerca di impadronirsene*
18,30 Tra il [illegible] e il baizano (dischi, dediche e giochi)
19,45 **Di che segno sei?** (concorso per ragazzi)
20 — **[illegible] e musica**
20,30 **Venti [illegible] al pianoforte** (con Dick Mazzanti)
21 — **[illegible] e [illegible] scacco**
22 — **La medicina oggi** (il medico risponde alle telefonate)
23,30 **Mondo sexy di notte** Mino Loy. Documentario, 1962 — *Carrellata sugli spettacoli dei più famosi nights del mondo*

Tele Subalpina Canale 46

15 — **La squadriglia degli eroi**
16,30 **Cartoni animati**
17 — **Per i ragazzi**
18 — **L'agricoltura**
18,30 **La filatelia**
19,30 **Dimagrire in salute**
21,15 **Lei contro lui, lui contro** [illegible] (gara di quiz a squadre)
22,40 **Avis** (come donare sangue, dove e perché)
23,30 **Nuovo spazio** (dischi e dediche)
1 — **Terra [illegible]** Albert Rogell, con John Wayne, Martha Scott. Western, 1943 — *Costretta a migrare nel West per aver scritto un libro sull'emancipazione femminile, fa innamorare di [illegible] speculatore [illegible] scrupoli [illegible] un onesto cow boy in lotta tra loro.*

G. R. P. Canale 42

14 — **Un po' di donna** [illegible] Livia Vitale. Le fiabe alternative; Professione mamma: quando il bambino va dal dentista; Habitat: il quartiere Vanchiglia; La salute a tavola: la difesa del consumatore)
15,35 **La Giara** (Un episodio tratto da «Questa la vita» di Pastina, con Pandolfini)
16,35 **Guarda in** [illegible] (quiz)
16,45 **[illegible] la musica** (dove Alba Parietti chiacchiera, balla, presenta la classifica discografica e i filmati musicali)
17,35 **[illegible] animati**
18,10 **Spazio [illegible]** (ecologia)
18,45 **Città [illegible]ca**
19,15 **GRP Flash**
19,40 **In via Garibaldi fior d'acquisti**
20,18 **[illegible] in su** (quiz)
20,30 **Le canaglie di Londra** di Terry Bishop, con Cameron Mitchell, Merius Goring. Poliziesco, 1965 — *I banditi rapiscono il figlio di un industriale americano che riesce a convincere la polizia a non interferire nelle trattative, e cerca di nascosto un modo per liberare il ragazzo senza l'aiuto di nessuno.*
22,15 **Giallomania** (quiz)
22,30 **Giocatorino** (gara di quiz tra vigili del fuoco e poeti piemontesi presentata da Franco Roberto)
23,35 **Il ventaglio** (telefilm)
0,20 [illegible]
0,30 [illegible] **con l'umorista Giorgio Cavallo**
0,55 **Dai giornali e domani**
1 — **Le canaglie di Londra**

Tele Studio Torino Canale 24

15,50 [illegible] **ancora** di Antonio De La Loma, con Aldo Berti. Western, 1967 — *Braccato dall'esercito e con una banda di messicani, un disertore combatte il ricchissimo e strapotente assassino di suo padre*
17,30 **[illegible] ragazzi: Kimba il leone bianco** (telefilm)
18 — **Conoscere insieme** (per i ragazzi)
18,30 **Linea [illegible] l'American [illegible]** (diete e ginnastica)
19,30 **Tvg**
19,50 **Mirage**
— **Il trono nero** di [illegible]. Haskin, con Burt Lancaster. Avventuroso, 1954 — *Capitano di [illegible] buttato a mare dall'equipaggio ammutinato, approda su un'isola dove trova modo, tra mille difficoltà, di dar vita a un florido commercio e innamorarsi*
21,45 **Il gallo e la volpe** (cabaret e canzoni con Renzo Gallo)
24 — **Tg**
0,30 **La decima vittima** di Elio Petri, con Marcello Mastroianni, Ursula Andress. Fantascienza, 1965 — *Lei americana, lui romano. Debbono uccidersi per obbedire alle strane leggi dell'anno duemila, tra loro a poco a poco nasce l'amore*

Tele M. Bianco Canale 33

16 — **Cartoni animati**
16,20 **Fuoco incrociato** di Albert Gannaway, con McDonald Carey, Audrey Totter. Western, 1958 — *Pistolero infallibile aborre la violenza, ma dovunque vada trova banditi che, temendolo, decidono di sfidarlo*
18 — **Il [illegible] cabaret** (con Beppe Grillo)
19 — **Tg Italia/Mondo**
19,15 **Incontro con i mormoni**
19,45 **[illegible] con noi** (filmati musicali scelti da Mario Passera)
20,40 **Tg Torino/Piemonte**
21 — **Inchiesta: Trasloca la follia?**
21,15 **I magnifici Brutos [illegible] West** di Marino Girolami, con I Brutos. Comico, 1965 — *Le peripezie dei quattro Brutos, impresari di pompe funebri nel West che tra indiani e banditi debbono trasportare per molte miglia una bara che contiene [illegible] favoloso tesoro*
— **La posta dei telespettatori e l'oroscopo**

Videogruppo Canale 52

17,30 **Resta pure amore mio** di Rolf Thiele, con Laura Espen. Commedia — *Un'ingegnosa ragazza che si finge prostituta per derubare i clienti per equivoco spedisce un uomo all'aspettativa a casa sua, dove, ignari di tutto, stanno cenando i suoi austeri genitori*
19 — **[illegible] sopravvivenza in una città affollata** (gli spettacoli della [illegible] e la compravendita dell'usato, con Maria Cimino)
19,30 [illegible]
19,45 **Oh, [illegible]** (filmati musicali)
20,30 **Le grandi battaglie: Nord Magnetico** (documentario bellico)
21 — **Teste matte** (le comiche di Ben Turpin)
21,30 **Portami tante rose** (le canzoni [illegible] volta ripresentate da Enza Sampò)
22,30 **L'oroscopo** [illegible] (in diretta per telefono)
23,45 [illegible] **2**

Tele Europa 3 Canale [illegible]

14,30 **Cartoni animati**
15,30 **Gli occhi freddi della paura** di Enzo G. Castellani, con Giovanna Ralli, Frank Wolf, Karin Schubert. Giallo, 1971
17 — **Pop, rock e soul**
17,30 **Prendi i soldi e scappa** Woody Allen, con Woody Allen, Janet Margolin. Commedia, 1973 — *Timidissimo e pieno di complessi, tenta, non senza difficoltà, la carriera del ladro. I risultati sono disastrosi.*
19,30 **Show musicale**
20 — **Dopo che [illegible] il maschio e [illegible] divora** di José Antonio Nieves Conde, con Mari[illegible] Meli, Isa Miranda. Drammatico, 1972 — *Suo padre è morto in manicomio, e [illegible] madre lo ha sempre soffocato con l'affetto eccessivo. Diventa incapace di amare le donne e desidera di ucciderle tutte*
21,30 **Volare**
22 — **Il mio uomo è una canaglia** di Ivan Passer, con George Segal, Paula Prentiss, Robert De Niro. Drammatico, 1975 — *Ex parrucchiere, schiavo dell'eroina, tenta di fuggire dal mondo della droga mettendo in trappola un potentissimo boss*
23,30 **[illegible] dimensione** (parapsicologia)
24 — **Lo specchio [illegible] [illegible]** di Bernard Girard, con Stella Stevens, Shelly Winters. Drammatico, 1970 — *Due sorelle e un fratello: [illegible] di loro è un maniaco che si accanisce contro uomini ed animali uccidendoli e facendone a pezzi i corpi*

I CINEMA DI TORINO

CRITICA		PUBBLICO	
Capolavoro	●●●●●	Eccezionale	○○○○○
Ottimo	●●●●	Successo	○○○○
Favorevole	●●●	Consensi	○○○
Discusso	■●	Discorde	○○
Mediocre	●	Scarso	○

RIDUZIONI ENAL-AGIS — Cinema: Adriano, Ambra, America, Arco, Ariston, Artisti, Astor, Astra, Capitol, Centrale (50%), Continental, Eliseo, Fortino, Giardino, Massaua, Mirafiori, Roma Inc., Splendor, Torino, Vinzaglio, Vittoria, Italia (Moncalieri). — Teatri: Alfieri: Comp. Pani-Sieni in «Ancora una volta amore mio». Biglietti ridotti all'Enal per domani sera; Gobetti: Teatro Regionale Toscano in «A morte dint'o lietto 'e Don Felice». Biglietti ridotti Enal in via Roma n. 49 per stasera e domani; N[redacted] Balletto «Don Chisciotte» con Liliana Cosi. Biglietti ridotti all'Enal per stasera; Nuovo Sala Valentino: «Trappola per topi». Biglietti ridotti all'Enal per stasera e domani; Erba: Gipo Farassino in «L'ultimo Cesare». Biglietti ridotti all'Enal per stasera; Acc. Stefano Tempia: Abbonamenti ridotti Enal e giovani in vendita all'Enal; Palaghiaccio: Riduzioni Enal alla cassa; Parco Pellerina: Circo Nando [redacted]. Biglietti ridotti [redacted] vendita [redacted] Enal; Juventus-Internazionale: Biglietti interi e ridotti all'Enal.

cinema prime visioni

Cinema	Film	Giudizio
AMBROSIO c. Vitt. Eman. [redacted] Tel. 547.007	**Convoy trincea d'asfalto**, di [redacted] Peckinpah, con Kris Kristofferson, Ali McGraw, Ernest Borgnine (Usa - Colori) — Attraverso le strade di mezza America, la guerra leale fra un camionista e uno sceriffo. Orario: 14,30-16,30-18,20-20,10-22,30. Viet. 14. ★ Avventuroso	Critica ■●● Pubblico ○○○○○ Ingresso L. [redacted]
ARCO-INC c. Pr. Oddone 31 Tel. 484.621	**2001 Odissea nello spazio**, di Stanley Kubrick, con Keir Dullea, Gary Lockwood (Usa - Colori) — [redacted] prima scintilla d'intelligenza [redacted], una lotta [redacted] l'uomo e la macchina. Non vietato. Orario: 15-17,20-19,40-22. ★ Fantascienza	RIEDIZIONE (1968) Ingresso L. 1500
ARISTON v. Lagrange 21 Tel. 546.147	**La grande avventura continua**, di Frank Zuniga, con Robert F. Logan, Susan Domonte Shaw (Usa - Colori) — Continuano le avventure della famiglia americana che [redacted] scelto di vivere sui monti dell'Oregon. Orario: 14,40-16,30-18,30-20,30-22,30. Non viet. ★ Avventuroso	Critica ■■ Pubblico ○○○○○ Ingr. 2500, rid. 1500
ARLECCHINO c. Sommeiller 22 Tel. 587.190	**Il vizietto**, di Edouard Molinaro, con Ugo Tognazzi, Michel Serrault, Michel Galabru (Francia-Italia - Colori) — Figlio di un omosessuale, innamorandosi della figlia di un moralista, mette nei guai il padre. Orario: 14,40-16,40-18,35-20,30-22,30. Non viet. ★ Commedia	Critica ●●● Pubblico ○○○○○ Ingresso L. 2500
ASTOR v. Viotti 8 Tel. 519.516	**Una corsa sul prato**, di Bryan Forbes, con Tatum O'Neal, Christopher Plummer (Usa - Colori) — Sarah adolescente orfana e sola che vive con la zia, trova nell'equitazione una ragione di vita. Non viet. Orario: 14,40-17,20-19,45-22,30. ★ Commedia	Critica ●● Pubblico ○○○○ Ingresso [redacted]
AUGUSTUS p. C.L.N. 2[redacted] Tel. 530.714	**Un mercoledì da [redacted]**, di John Milius, con Jan Michael Vincent, William Katt (Usa - Colori) — Dagli inizi degli Anni 60, la storia dell'amicizia di tre giovani campioni di surf. Non viet. Orario: 15-17,20-20-22,30. ★ Commedia	Critica ●●● Pubblico ○○○○ Ingresso L. 2500
CAPITOL v. San Dalmazzo 24 Tel. 540.605	**L'immoralità**, di Massimo Pirri, [redacted] Lisa Gastoni, Howard Ross, Mel Ferrer (Italia - Colori) — Madre e figlia dodicenne si innamorano di un assassino rifugiatosi nella loro villa. Viet. 18. Orario 14,30-16,30-18,30-20,30-22,30. ★ Commedia erotica	Critica ● Pubblico ○○○○○ Ingresso L. [redacted]
CENTRALE d'Essai v. Carlo Alberto 27 Tel. 540.110	**L'albero degli zoccoli**, di Ermanno Olmi, interpretato da contadini e gente della campagna bergamasca (Italia - Colori) — Il film «Palma d'Oro» a Cannes e poi trionfatore in vari altri festival. — ■ Segnalato dalla critica. Orario: 9,30; 15,30-19-22,10. ★ Dramm.; ediz. italiana	C[redacted] ●●●●● Pubblico ○○○○○ Ingresso L. 2500
CORSO c. Vitt. Eman. 50 Tel. 510.702	**Fury**, di [redacted] Palma, con Kirk Douglas, Carrie Snodgress (Usa - Colori) — Padre di un giovane dotato di poteri paranormali, cerca di sottrarlo alla Cia che vuole sfruttare le sue facoltà. Orario: 14,50-17,40-20-22,30. Viet. 18. ★ Drammatico	Critica ●●● Pubblico ○○○○ Ingresso L. 2500
CRISTALLO v. Goito 5 Tel. 650.71.00	**Fuga di mezzanotte**, di Alan Parker, con Brad Davis, Paul Smith, Irene Miracle (Usa - Colori) — Condannato alla prigione in Turchia per traffico di droga, giovane americano cerca scampo nella fuga. Orario: 14,10-16,05-18,15-20,10-22,20. Viet. [redacted]. ★ Drammatico	Critica ●● Pubblico ○○○○ Ingresso L. 2500
DORIA v. Gramsci 9 Tel. 542.422	**Visite a domicilio**, di Howard Zieff, con Glenda Jackson, Walter Matthau (Usa - Colori) — Chirurgo si innamora di una paziente in sala operatoria, ma la sua infedeltà crea divertenti bat[redacted]. Orario: 14,40-16,30-18,30-20,30-22,30. Non viet. ★ Commedia	Critica ●●● Pubblico ○○○○○ Ingresso L. 2500
GIOIELLO v. C. Colombo 31 Tel. 500.760	**L'amico sconosciuto**, di Daryl Duke, con Elliot Gould, Susannah York (Usa - Colori) — Rapinatore gabbato da cassiere [redacted] banca diventa l'invisibile e minacciosa ombra di quest'ultimo. Orario: 14,30; 16,30; 18,30; 20,30; 22,30. Viet. 14. ★ [redacted]	Critica ●●● Pubblico ○○○○ Ingresso L. 2500
IDEAL C. Beccaria 4 Tel. 541.523	**Pari e dispari**, di Sergio Corbucci, [redacted] Terence Hill, Bud Spencer (Italia - Colori) — La celebre e simpatica coppia, combatte feroce ghenga di giocatori d'azzardo in Florida. Orario: 14,10-16,20-18,20-20,20-22,30. Non viet. ★ Avventuroso	Critica [redacted] Pubblico ○○○○○ Ingresso L. 2500
LILLIPUT v. XX Sett. 15 bis Tel. 537.100	**Eutanasia di un amore**, di Enrico Maria Salerno, con Ornella Muti, T. Musante, M. Guerritore (Italia - Col.) — Dal romanzo di Giorgio Saviane, la romantica storia di [redacted] amore impossibile. Non viet. Orario: 14,30-16,30-18,30-20,30-22,30. ★ Commedia drammatica	Critica ●● Pubblico ○○○○○ Ingresso L. 2500
LUX Gall. S. Federico Tel. 541.283	**Grease**, di Randal Kleiser, con John Travolta, Olivia Newton-John (Usa - Colori) — Ambientata negli Anni 50 e a suon di musica, [redacted] storia d'amore di due giovani. Non vietato. Orario: 15-17,30-20-22,30. ★ Commedia musicale	Critica ●● Pubblico ○○○○○ Ingresso L. 2500
[redacted] v. Pr. Tommaso [redacted] Tel. 650.54.70	**Penetration**, con Jasmine La Rouge, Stéfanie Olivier, Aika Landell (Francia - Colori) — Carrellata di nudità per una eccitante vicenda [redacted] titolo inequivocabile. Viet. [redacted]. Orario: 14,30-16-17,40-19,10-20,40-22,30. ★ Commedia erotica	PRIMA VISIONE [redacted] recensita Ingresso L. 2000
NAZIONALE v. Pomba 7 Tel. 518.850	**Professor Kranz tedesco di Germania**, di Luciano Salce, con Paolo Villaggio, Adolfo Celi (Italia - Colori) — La simpatica macchietta del professore tedesco proposta anni or sono alla tv, arriva ora sul grande schermo. Orario: 14,30-16,20-18,25-20,30-22,30. Non viet. ★ Commedia	OGGI LA PRIMA Ingresso L. 2500
OLIMPIA v. Arsenale 31 Tel. 532.448	**La vendetta della Pantera Rosa**, di Blake Edwards, con Peter Sellers, Herbert Lom (Usa - Colori) — Lo sfortunato ispettore alle prese con dei trafficanti di droga che tentano in tutti i modi di eliminarlo. Orario: 14,30-16,30-18,30-20,30-22,30. Non viet. ★ Commedia	Critica ●●● Pubblico ○○○○○ Ingresso L. 2500
REPOSI v. XX Settembre 15 Tel. 531.400	**Corleone**, di Pasquale Squitieri, con Giuliano Gemma, Claudia Cardinale (Italia - Colori) — Gli inizi della «carriera» di Vito Gargano, boss mafioso, e sua seguente caduta. Non viet. Orario: 15-17,30-20-22,30. ★ Drammatico	Critica ●● Pubblico ○○○○ Ingresso L. 2500
ROMANO Galleria Subalpina Tel. 510.145	**Sinfonia d'autunno**, di Ingmar Bergman, con Ingrid Berg[redacted], Liv Ullmann (Germ. - Colori) — Eva, complessata e scialba figlia di una bellissima pianista, sfoga verso la madre il rancore represso per anni. Non viet. Orario: 14,50-16,45-18,40-20,45-22,30. ★ Drammatico	Critica ●●●● Pubblico ○○○○ Ingresso L. 2500
STUDIO RITZ v. Acqui 2 Tel. 830.521	**La Marchesa Von...**, di Eric Rohmer, con Edith Clever, Bruno Ganz (Francia-Germ. - Colori) — Nell'Ottocento in una città occupata dai nemici, la drammatica avventura di una giovane vedova. Non viet. Orario: 16,30-18,30-20,30-22,30. ● Segn. [redacted] critica. ★ Drammatico	Critica ●●●● Pubblico ○○○○ Ingresso L. 2000
TORINO v. Buozzi [redacted] Tel. 530.353	**Le evase: Storie di sesso e di violenze**, di Conrad Brueghel, con Lilli Carati, Zora Keer (Italia - Colori) — Attraverso alcune donne, le testimonianze di una sessualità sfrenata e violenta. Viet. 18. Orario: 14,30-16,30-18,30-20,30-22,30. ★ Commedia erotica	PRIMA VISIONE non recensita Ingresso L. 2500
VITTORIA v. Roma [redacted] Tel. 511.789	**Driver**, di Walter Hill, con Ryan O'Neal, Bruce Dern, Isabelle Adjani (Usa - Colori) — Affascinante bandito e polizia sono protagonisti di spettacolari inseguimenti per le strade di San Francisco. Non viet. Orario: 14,40-16,30-18,30-20,30-22,30. ★ Avventuroso	Critica ●● Pubblico ○○○○○ Ingresso L. 2500

proseguimenti prime visioni

Cinema	Film	Giudizio
ALEXANDRA v. Sacchi 18 Tel. 511.293	**Porno exibition**, di Francis Leroi, con Françoise Zizi, France Loman (Francia - Colori) — Per questioni d'affari tre coppie si combattono a suon di ricatti e di nudità. Viet. [redacted]. Orario: 14,05-15,45-17,25-19,05-20,45-22,30. ★ Commedia erotica	PRIMA VISIONE non recensita Ingresso L. 1200
ASTRA v. R. Pilo 6 Tel. 753.597	**Zio Adolfo in arte Führer**, di Castellano e Pipolo, con Adriano Celentano, Amanda Lear (Italia - Colori) — Nella Germania [redacted] le avventure di un SS e del suo gemello anarchico. Non viet. Orario: 20,15-22,30. ★ Commedia	Critica ●● Pubblico ○○○○○ Ingresso L. 1200
COLOSSEO v. M. Cristina 73 Tel. 651.034	**L'ultimo guappo**, di Alfonso Brescia, con Mario Merola, Sonia Viviani (Italia - Colori) — Guappo si redime in seguito ad un voto alla Madonna, ma quando il figlio viene ucciso dalla camorra, si vendica. Orario: 20,30-22,30. Vietato 14. ★ Drammatico	PRIMA VISIONE non recensita Ingresso L. 1200
ELISEO piazza Sabotino Tel. 335.9815	**Zio Adolfo in arte Führer**, di Castellano e Pipolo, con Adriano Celentano, Amanda Lear (Italia - Colori) — Nella Germania nazista le avventure di un SS e del [redacted] gemello anarchico. Non viet. Orario: 20,30-22,30. ★ Commedia	Critica [redacted] Pubblico ○○○○○ Ingresso L. 1200
FORTINO v. Cigna 47 Tel. 486.560	**Cane di paglia**, di Sam Peckinpah, con Dustin Hoffman, Susan George (Usa - Colori) — Tranquillo matematico reagisce con coraggio a un gruppo di giovani violenti che terrorizzano un paesino inglese. Viet. 18. Orario: Ap. ore 20. ★ Drammatico	RIEDIZIONE (1971) Ingresso L. 1200
LA PERLA c. De Gasperi [redacted] Tel. 584.791	**Andremo tutti in Paradiso**, di Yves Robert, con Jean Rochefort, Claude Brasseur (Francia - Colori) — Lo stesso regista e il medesimo cast di «Certi piccolissimi peccati» per una vicenda altrettanto divertente. Orario: 15,20-17,40-20-22,30. ★ Commedia	Critica ●●● Pubblico ○○○○○ Ingresso L. 1500
MAFFEI v. Pr. Tommaso 5 Tel. 683.354	**I piaceri privati di mia moglie**, di Paul Gerber, con Ilona Glenn, Bent Brunnberg (Svezia - Colori) — Moglie disinibita e insoddisfatta con ha remore a cercare i pi[redacted] fuori casa. Viet. 18. Orario: 14,30-16,05-17,40-19,10-20,50-22,30. ★ Commedia erotica	PRIMA VISIONE non recensita Ingresso L. 2000
MASSAUA p. Massaua [redacted] Tel. 795.803	**La febbre del sabato sera**, di John Badham, con John Travolta, K. Lynn Gorney (U[redacted] - Colori) — Primo vero amore e dolori di un affascinante giovanotto di origine italiana con la passione del ballo. Viet. 14. Orario: 20,10-22,30. ★ Commedia	Critica ●● Pubblico ○○○○○ Ingresso L. 1200
MASSIMO v. Montebello 8 Tel. 876.061	OGGI CHIUSO	
[redacted] p. Carlina Tel. 518.114	**Slip**, di Michel Lang, con Daniel Ceccaldi, Myriam Boyer, Guy Marchand (Francia - Colori) — Commedia tipicamente francese in cui convergono situazioni brillanti e divertenti. Orario: [redacted]; 16,50; 18,40; 20,30; 22,30. Non viet. ★ commedia	Critica ●● Pubblico ○○○ Ingresso L. 1200
PUNTODUE [redacted] v. Garibaldi 30 Tel. 545.245	**Kleinhoff Hotel**, di Carlo Lizzani, con Corinne Cléry, Bruce Robinson (Italia - Colori) — Storia d'amore fra una giovane borghese e un rivoluzionario deluso. Vietato 18. Orario: 15-16,45-18,30-20,30-22,30. ★ Drammatico	Critica ●● Pubblico ○○○○ Ingresso L. 1200

seconde e altre visioni

ARTISTI EROTIC CENTER (via Artisti - Tel. 831.374)
Domani inaugurazione ore 21,30 con La civiltà del vizio di Roman Polanski.

ACAPULCO (via Donizetti 6, p. Nizza, tel. 651.264)
Chiuso per riposo.

APOLLO (largo Giachino 91, tel. 215.685)
Chiuso per riposo.

CONTINENTAL (v. Nizza 348, tel. 697.068)
Morbosità proibite, P. Pascal, J. Laurent. Viet. 18. ★ Erotico

ERBA - [redacted] RAGAZZI (corso Moncalieri 241, tel. 690.467)
Domani **Incredibile viaggio verso l'ignoto**. ★ Avventuroso

FARO (via Po 30, tel. 832.214)
Disavventure di un commissario di polizia, [redacted] Girardot, P. Noiret. Non viet. Or. 15-16,50-18,40-2?,35-22,30 ★ Commedia

FIAMMA (corso Trapani 57, tel. 372.057)
La febbre del sabato sera, John Travolta. Techn. Viet. 14. ★ Commedia

[redacted] MARIONETTE LUPI
Ore 16,30 **Intermezzo di animazione con pupazzi, burattini e mimi**; ore 15 e 17 **L'orsetto Panda e gli amici della foresta**. Di W. Disney. Col. ★ Disegno animato

HOLLYWOOD (corso R. Margherita 106, tel. 851.904)
Chiuso per riposo.

PRINCIPE (via P. d'Araja 45, tel. 760.951)
Chiuso per riposo.

STATUTO (via Cibrario [redacted], tel. 487.051)
Swarm inconbe, Caine. Non viet. (Ingr. 800). Or.: 15; 17,30; 20; 22,30. ★ Drammatico

ZETA RAGAZZI (via Cibrario 88, tel. 772.907)
Ogni sabato pomeriggio proiezioni per ragazzi. Baby sitter in sala. Per le proiezioni di oggi vedi zona Francia.

ZONA CENTRO

CABARET VOLTAIRE (v. Cavour 7, tel. 516.046)
«La boîte del cinema»: 16,30 **La banda Vallanzasca**, A. Dogan, R. M. Bianchi; 18: **Pornocomique**; 19: **Gola profonda**, Linda Lovelace; 21,30: Spettacolo teatrale - Omaggio a Marcel Duchamp. Regia Pippo [redacted] Narca; 22,30: **Moses**, B. Lancaster. Ingresso soci.

CRAVESANA * (via Avogadro 3, tel. 530.493)
Venerdì, sabato e domenica ore 15-19 **Via col vento**, C. Gable. ★ Drammatico

MILANO - LUCE ROSSA (via Milano 8, tel. 530.255)
La ragazzina perversa. Viet. [redacted]. ★ commedia erotica

MOVIE CLUB (v. Giusti 8, tel 544.077)
Eric Rohmer: **L'amour l'après-midi**, Viet. 18. Ore 20,30-22,30 (versione originale) ★ Commedia

PO (v. Po 21, tel. 510.496)
Chiuso. Domani: **Il sergente Rompiglioni diventa caporale**. ★ Commedia

[redacted] (c. R. Margherita 123, tel. 530.885)
Polizia ordina sparate a vista, col. ★ Poliziesco

CROCETTA - S. RITA - MIRAFIORI

ADRIANO (via Sacchi 65, tel. 587.715)
Butch Cassidy, P. Newman, R. Redford. ★ Western

GIARDINO-CINEOCCHIO (v. Monfalcone 62, t. 326.873)
La croce di ferro di Sam Peckinpah [redacted] J. Coburn, M. Schell. Col. Viet. 14. Ore 20-22,15. ★ Guerra

SMERALDO (v. Tunisi 92, tel. 390.711)
Oggi chiuso.

VINZAGLIO (c. D. Abruzzi 102, tel. 596.125)
Rassegna dei capolavori di Bud Spencer: **Una ragione per vivere e una per morire - Giù il ladrone**, James Coburn, Terry Savalas. Or.: 20,05-22,30. ★ Avventuroso

ZONA S. PAOLO

AMERICA (via Fréjus 27, tel. 446.764)
Riposo.

[redacted]ATORIO S. PAOLO * (v.Luserna 16)
Butch Cassidy, P. Newman, R. Redford. ★ western

SAN PAOLO (v. Cesana 80, tel. 372.637)
Oggi chiuso.

ZONA FRANCIA

BERNINI (c. Tassoni 3, tel. 773.843)
Per un pugno di dollari, Clint Eastwood. ★ Western

STAR (v. Domodossola 48, t. 772.990)
Oggi chiuso.

ZETA [redacted] (v. Cibrario 88, t. 772.907)
[redacted] e [redacted], di J. Troell, con M. Von Sidow, Liv Ullmann. Col. Ore 20-22,30. Ultimo giorno. ★ Drammatico

ZONA SAN DONATO

ROMA INC. (v. S. Donato 40 bis, tel. 487.765)
Musica pop: **West Side Story**. ★ Commedia musicale

MADONNA CAMPAGNA - LUCENTO

AMBRA (v. Chiesa della Salute 77, tel. 297.197)
Il grande attacco, G. Gemma, H. Fonda. ★ Guerra

EDERA (v. Madonna di Campagna 1, tel. 215.613)
Ritorna il capolavoro dei gialli: **Gli occhi [redacted] notte**, di Terence Joung, con Audrey Hepburn, Alan Arkin, techn. Viet. Ap. 15,30. ★ Giallo

JOLLY (v. Verolengo 130, tel. 290.161)
Grazie tante arrivederci, C. Villani. V. 18. ★ Commedia erotica

ZONA MILANO - REGIO PARCO

ARS (c. R. Parco 142, t. 203.588)
Scandalo, di S. Samperi. ★ Commedia

FALCHERA (v. Tanaro 30, tel. 262.1665)
La moglie di mio padre. V. 18. ★ Commedia erotica

MAIOR (largo G. Cesare [redacted], tel. 287.974)
Blue Movie, techn. Viet. 18. ★ Commedia erotica

ZONA VANCHIGLIA - BORGO PO

ARIZONA (c. Belgio 53, tel. 874.171)
Jeff Bold sparano a Macao. ★ Avventuroso

ERIDANO d'Essai (c. Casale 106, tel. 832.086)
Mash, di R. Altman, [redacted] E. Gould. Viet. 14. Or.: 20-22,30. ★ Avventuroso

ZONA NIZZA - LINGOTTO

CABIRIA d'Essai (p. Bengasi, tel. 660.553)
La dolce vita di F. Fellini con M. Mastroianni, A. Ekberg. Ore 19,30-22,30. ★ Commedia

CUORE * (v. Nizza 56 - Tel. 687.668)
Guerre stellari, P. Cushing, A. Guinness; regia G. Lucas. Ore 19,30-22,15. ★ Fantascienza

ITALIA (v. Nizza 138, t. 694.021)
La fabbrica delle mogli, P. O'Neal, techn. Viet. 14. (Ingr. 800). ★ Fantascienza

SPEZIA (v. Nizza 170, tel. 696.3617)
Racconti immorali. Viet. 18. Ap. 15. ★ [redacted] erotica

* Cinema a carattere parrocchiale.

TEATRI E RITROVI

ALCIONE: oggi chiuso per riposo settimanale. Domani: **Zampognaro innamorato**.

ALFIERI: stasera ore 21,15: Pani-Sieni in **Ancora una volta amore mio**. Pren. 535.440.

ARALDO (v. Chiomonte 3, t. 331.764): ore 21,30 **Cantata 78**; [redacted] J. S. [redacted] Gruppo di d[redacted] contemporanea Bella Hutter.

CABARET VOLTAIRE: Ore 21,30 **Omaggio a Duchamp**. Compagnia Metavirtuali, di Pippo Di Marca. Ingr. soci.

CARIGNANO: stasera ore 20,30 precise G. Lavia e O. Piccolo in **Amleto**, di Shakespeare. Regia G. Lavia. Tel. 544.562 556.246. Seconda serata.

[redacted] (v. delle Rosine 16 - tel. 837.506): riposo.

CONSERVATORIO - UNIONE MUSICALE: ore 21 (pari): Walter Klien. Musiche di Mozart, Schubert, Brahms, Prokofiev. Bigl. dalle 20,30 al Conservatorio.

ERBA: questa sera ore 21,15 Gipo Farassino in **L'ultimo Cesare**, pren. c. Moncalieri 241, tel. 690.467.

ERBA: Corsi di teatro piemontese a cura di Farassino, Scaglione e Brero. Iscrizioni fino al 10/12. Inf. tel. [redacted]

GIANDUJA MARIONETTE LUPI: ore 16,30 Intermezzo di animazione con pupazzi, burattini e mimi ore 15 e 17 **L'orsetto Panda e gli amici della foresta**, cart. an. col. di W. Disney.

[redacted] - **TEATRO** [redacted] ore 20,30 'A [redacted] dint'o lietto 'e **Don Felice**, di Petito, regia Carlo Cecchi. Spettacolo in abbonamento. Tel. 544.562 - 556.246.

[redacted]**OVO:** Ore 21,15 Compagnia Balletto Classico: Liliana Cosi - Marinel Stefanescu in **Don Chisciotte**, di L. Minkus. Pren. c. M. d'Azeglio 17, tel. 655.552.

NUOVO - SALA VALENTINO: ore 21,15 **Trappola per topi** di Agatha Christie, con il Teatro delle Dieci. Pren. c. [redacted] d'Azeglio 17, tel. 655.552. Ultimi 5 giorni; 189ª replica.

NUOVO - SALA PETRARCA: domani ore 21,15 Teatro della tradizione popolare in **Cafasso, 'l rondò dla forca**. Storie torinesi dell'Ottocento. Pren. c. M. d'Azeglio 17, tel. 655.552.

NUOVO: Proposte per le scuole. Tutti i giorni: Balletto, prosa, marionette, cinema. Inf. Pren. c. M. d'Azeglio 17. Tel. 655.552.

PICCOLO REGIO: ore 17,30 audizioni discografiche: Leós Janacek. Presentazione di Franco Pulcini. Ingresso libero.

TEATRO REGIO: ore 19,30 **Boris Godunov** di M. Musorgski. Turno Fam. 1.

TEATRO TURINEIS (v. Juvarra 15; tel. 484.644 - 555.084): ore 21,15 **Né scherz 'd** [redacted] **Pandt**. Novità per «ridere in modo diverso».

TEATRO ARCI ZENIT: ore 21 Concerto jazz con il «Quartetto di bemolle» di E. Kolman, Vittorio Castelli, Guido Caiso, A. Contri.

PALAGHIACCIO: 15-17,15; 20,30-22,45.

CIRCO DELLE AMAZZONI ORFEI (zona Pellerina, c. Lecce, t. 742.000): Sino al [redacted] dicembre [redacted] i giorni 2 spettacoli, ore 16,30 e 21,30. Festivi matinée ore 10,15. Visita zoo ore 10-16. Circo risc. 21°.

AL BAGATELLE (str. Cavoretto 2): 21.
ARLECCHINO: ore 21 [redacted] liscio.
CASTELLINO: ore 21 danze.
CLUB 84: 21 I Marmittoni.
[redacted]: ore 21 Rommy.
LA PERLA: 15,30-21 I Romagna Ex.
LE ROI - BAL MUSETTE: ore 21.
ODEON (ex sala Gay): 16-21 Roby.
TROCADERO: 21 Orch. Veniero.

INDIE - PIANO BAR (Verdi 10, t. 537.340): al piano Claudio Ascoli.
SAN GIORGIO - Valentino - Ristorante: danze - orch. Pino Show.
SHAKER - [redacted] BAR (C. [redacted] - 532.492): Renzo e Thomas + Discoteca.

VILLA GAY DISCOTECA: ore 21.

CINEMA CINTURA

CARMAGNOLA
Margherita: Grease
CASELLE
Italia: La banda Vallanzasca
CHIUSA S. MICHELE
Gloria: La mondana felice
CIRIE'
Catalano: Gli uccelli
ITALIA: Bees lo sciame che uccide
Nuovo: Andremo tutti in Paradiso
CUORGNE'
Perona: Carrie lo sguardo di Satana
GASSINO
Italia: Zombi
LANZO
Catalano: Il dottor Stranamore
MONCALIERI
Italia: Zombi
PINEROLO
Hollywood: Le evase: storie di sesso e di violenza
Italia: Giganti d'acciaio
Nuovo: Zio Adolfo in arte Führer
Ritz: Un mercoledì da leoni
RIVAROLO
Cristallo: Per amore di Poppea
SETTIMO
Garibaldi: Beatrix schiava del sesso
SUSA
Cenisio: Razza schiava
TORRE PELLICE
Trento: La terza mano
VALPERGA
Ambra: Amore piombo e furore
CHIVASSO
Cinecittà: Prigione
Moderno: Una donna tutta sola
Politeama: Pari e dispari
BESTRIERE
Fraiteve: La polizia li vuole morti
VENARIA
Supercinema: Libera amore mio

CINEMA PIEMONTE LIGURIA

ALESSANDRIA
Alessandrino: Il vizietto.
Ambra: Peloti 73.
Cristallo: Ufo Robot.
Corso: Bel Ami il mondo delle donne.
Galleria: Professor Frank tedesco di Germania.
Moderno: Corleone.

ACQUI TERME
Ariston: New York violenta.
Cristallo: La vendetta della Pantera rosa.
Garibaldi: E se lui non vieni.
Italia: riposo.

CASALE MONFERRATO
Moderno: Attentato al Trans American Express.
Nuovo: La ballata di Stroszek.
Politeama: Zio Adolfo in arte Führer.
Vittoria: Saxolone.

CASTELLAZZO BORMIDA
Rivoli: riposo.

FELIZZANO
Comunale: riposo.

GAVI LIGURE
Il Forte: riposo.

NOVI LIGURE
Cristallo: Il libro della jungla.
Iris: Licenziosi desideri di una ragazza con il complesso della verginità.
Italia: Primo amore.
Moderno: Easy rider.

OVADA
Lux: Grease.
Moderno: Alice nel paese delle meraviglie.
Torrielli: L'immorale.
Splendor: riposo.

SAN SALVATORE M.TO
Comunale: riposo.

SERRAVALLE SCRIVIA
Astor: Alice nel paese delle pornomeraviglie.
Lara: Altrimenti ci arrabbiamo.

TORTONA
Moderno: Più forte ragazzi.
Sociale: Rigoletto.
Verdi: Quando il mondo tremerà.

VALENZA PO
Nuovo ITALIA: Pretty Baby.
Teatro: Il branco.

ASTI
Lux: Super Helc.
Politeama: Il vizietto.
Salone: La grande avventura degli Ufo Robot.
Splendor: Le evase.
Teatro: Scene da un matrimonio.
Vittoria: Zio Adolfo in arte Führer.

CANELLI
Regno d'Oro: Il deserto dei tartari.

NIZZA
Sociale: 2001 odissea nello spazio.
Verdi: Formula 1: la febbre della velocità.

BIELLA
Apollo: La bestia.
Impero: Corleone.
Marconi: E poi lo chiamavano il Magnifico.
Mazzini: Elliot, il drago invisibile.
Odeon: Pari e dispari.
Sociale: A proposito di omicidi.

COSSATO
Micheletti: L'Italia s'è rotta.

PRAY
Excelsior: Così come sei.

CUNEO
Fiamma: Squadra antimafia.
Italia: Le vacanze allegre delle liceali.
Nazionale: Kakkientruppen.

ALBA
Corino: L'albero degli zoccoli.
Edeli Amore alla francese.

BORGO S. DALMAZZO
Moderno: Deserto rosso.

BRA
Impero: Pari e dispari.
Politeama: Driver l'imprendibile.

CARAGLIO
Splendor: natale in casa d'appuntamento.

COSTIGLIOLE SALUZZO
Nuovo Moderno: riposo.

FOSSANO
Astra: Grease.

MONDOVI'
Corso: Spettacolo teatrale «L'urà 'd Rocabrusà.
Italia: Grease.

SALUZZO
Civico: Pari e dispari.
Italia: Serpico.
Splendor: Grease.

SAVIGLIANO
Nazionale: Fraulein Kitty.

NOVARA
Astra: Sexy simphony.
Coccia: Il vizietto.
Faraggiana: L'ultima casa a sinistra.
S. Cuore: The Betsy (versione inglese - Cineforum).

ARONA
Roma: L'australiano.
Moderno: Poliziotto privato nastiere difficile.
Lux: Grease.

VERBANIA
Apollo: A proposito di omicidi.
Ariston: L'Italia si è rotta.
Vip: La battaglia delle galassie.
Sociale (Intra): Paperino Story.
Sociale (Pallanza): La liceale nella classe dei ripetenti.

VERCELLI
Astra: Emanuelle l'infedele.
Civico: Balletto di Tahiti.
Nuovo Italia: riposo.
Principe: riposo.
Verdi: riposo.
Viotti: riposo.

BORGO D'ALE
Vittoria: riposo.

CIGLIANO
Aurora: riposo.
Splendor: riposo.

CRESCENTINO
Moderno: riposo.

GATTINARA
Italia: riposo.
Lux: riposo.

LIVORNO FERRARIS
Moderno: riposo.

SAN GERMANO
Italia: riposo.

SANTHIA'
Ideal: riposo.
Splendor: riposo.

TRINO
Astor: riposo.
Moderno: riposo.

TRONZANO
Lux: Grease.

GENOVA
Andromeda: La più grande avventura di Ufo Robot - Goldrake all'attacco.
Ariston: Pari e dispari.
Astor: Fuga di mezzanotte.
Augustus: Visite a domicilio.
Gioiello: La febbre del sabato sera.
Grattacielo: Rock 'n roll.
Lux: Convoy trincea d'asfalto.
Nuovo Palazzo: Heidi diventa principessa.
Odeon: Il dottor Zivago.
Olimpia: Grease.
Orfeo: Il vizietto.
Plaza: Sinfonia d'autunno.
Ritz: Una donna tutta sola.
Rivoli: Gli occhi di Laura Mars.
Smeraldo: Quelle ragazze a pagamento.
Universale: Driver l'imprendibile.
Verdi: Saxofone.

SAVONA
Olimpia: Saxolone.
Astor: Fantasia.
Diana: Così come sei.
Eldorado: Il vizietto.
Ars: riposo.
Jolly: American fever.
Salesiani: Morte di Maria Malibran.

ALASSIO
Colombo: Il vizietto.
Ritz: Grease.

ALBENGA
Astor: La vendetta della pantera rosa.
Ambra: Sorbole che romagnola.
Cristallo: Gatti rossi in un labirinto di vetro.

ALBISSOLA CAPO
Doria: La pornopalla.

CAIRO MONTENOTTE
Abba: Spettacolo di prosa con la Compagnia Govi di Genova.
Cristallo: Primavera carnale.

CERIALE
Odeon: Nero veneziano.

FINALE LIGURE
Vittoria: La notte rossa del falco.
Ideal: La vendetta della pantera rosa.
Ondina: Black Gunday.

LOANO
Perla: La grande avventura n. 2.
Loanese: La calda bestia di Spilberg.

MILLESIMO
Italia: La signora ha fatto il pieno.

PIETRA LIGURE
Comunale: Dracula padre e figlio.

VARAZZE
Teiro: Il colpo segreto di Bruce Lee.

IMPERIA
Ambra: Crazy Horse.
Centrale: Cadaveri eccellenti.
Dante: E' tutto suo padre.
Imperia: L'albero degli zoccoli.
Rossini: L'arma.

ARMA DI TAGGIA
Capitol: Grossi bestioni.
Cerri: Senza capo d'accusa.

BORDIGHERA
Olimpia: S.I.S.T.

DIANO MARINA
Dianese: Totò medico dei pazzi.

RIVA LIGURE
Corallo: Giustiziere del West.

SANREMO
Ariston Teatro: Gli occhi di Laura Mars.
Astra: Sinfonia d'autunno.
Centrale: Saxofone.
Lux: La svergognata.
Mignon: Le allegre vacanze delle liceali.
Orfeo: Battaglie nella galassia.
Ritz: L'amico sconosciuto.
Savonese: Paperino in vacanza.
Supercinema: Corleone.

VENTIMIGLIA
Europa: La settima donna.

Un'opera nuova Penderecki entusiasma negli Usa

CHICAGO — Il «*Lyric Opera*» di Chicago ha ospitato in prima assoluta «*Paradise Lost*», l'ultima opera di Penderecki che lo stesso teatro aveva commissionato al compositore polacco nel 1975: operazione che ha messo direttamente in concorrenza il Teatro Lirico di Chicago con il più celebre «*Metropolitan*» di New York. Per questo lavoro, Penderecki, considerato il più bravo compositore polacco dell'ultima generazione, ha ricevuto cospicui contributi da privati e dallo stesso sindaco della città americana.

«Paradise Lost» («*L'ultimo paradiso*») è un'opera in due atti, del quale il primo dura un'ora e quaranta minuti, e il secondo un'ora e mezzo. Ma il pubblico non si è stancato, e ha applaudito a lungo alla fine di ogni atto, tributando allo spettacolo, in chiusura, ovazioni entusiastiche.

L'orchestra era diretta e concertata dal direttore italiano Bruno Bartoletti, la cui presenza sul podio è stata giudicata «*superba*». E' una specie di rievocazione nostalgica di antiche forme di «*rappresentazione*», oratorio e affresco insieme, rito musicale senza cantanti e attori ma con masse corali.

La prima europea dell'opera avverrà alla «Scala» il 23 gennaio prossimo.

POLITECNICO DI TORINO
Aula 1 - C/so Duca Abruzzi 24
domani, ore 18,30
Il mimo ANTONIO CATALANO in
SPAVENTAPASSERI
Ingr. 1000 - Gratuito per stud. Polit.

CONSERVATORIO-UNIONE MUSICALE
Ore 21 (pari)
WALTER KLIEN
Mozart-Schubert- Brahms-Prokof'ev
Bigl. dalle 20,30 al Conservatorio

NUOVO: questa sera ore 21,15
LILIANA COSI
MARINEL STEFANESCU
«DON CHISCIOTTE»
di L. Minkus
Pr. c. M. d'Azeglio 17 - T. 655.552

NUOVO: questa sera ore 21,15
«TRAPPOLA PER TOPI»
di Agatha Christie
Ultimi 5 giorni
Pr. C. M. d'Azeglio 17 - t. 656.552

ALFIERI 21,15 per soli 5 gg.
CORRADO **PANI** ANTONELLA **STENI**
UGO MARIA **MOROSI**
in "Ancora una volta amore mio,,

ERBA: ore 21,15
GIPO
«L'ULTIMO CESARE»
Prem. c. Moncalieri 241 - t. 690.467

TEATRO CARIGNANO
Ore 20,30 preciso
GABRIELE **LAVIA** OTTAVIA **PICCOLO**
in **AMLETO** di W. Shakespeare
SECONDA SERATA

TEATRO STABILE TORINO
Al Gobetti ore 20,30
'A MORTE DINT'O LIETTO
'E DON FELICE
di Petito - Regia C. Cecchi
Spettacolo in abbonamento

ZAMPUGNARO NNAMMURATO
la più grande sceneggiata del '78 con
Mario ABBATE
Antonio BUONOMO
I LUMINI'
in prima nazionale al
Teatro ALCIONE
da domani al 10 dicembre

TEATRO ARALDO: ore 21,15
CANTATA 78
musica di J. S. Bach
Gruppo danza B. Hutter

TEATRO ADUA (c.so Lecce 67) ore 16 e 21
NINO D'ANGELO
nella supersceneggiata
'A STORIA MIA
('o scippo)
8, 9 e 10 dicembre

ARCI JAZZ-TORINO
V. Corelli, 1 ang. v. Gottardo
Ore 21 Quartetto
FREDDIE KOHLMAN
CASTELLI-CAIRO-CONTRI

Charleston MUSIC HALL
Via Cavalcanti 5
Tel. 895.706
Domani serata inaugurale con
ALIGHIERO NOSCHESE

Du Parc
il vero salotto di Torino
"SERATA ROMANTICA A LUME DI CANDELA,,

TABOGA
club privato - C. Brescia 28 - tel. 850463
a New York: Studio 54
a Parigi: Palace
a Torino: TABOGA
discomusic club C. Brescia 28
APRE Domani

8 DICEMBRE IMMACOLATA
PRANZO E CENA AL
Bastian Contrario
CON I PIATTI TIPICI DELLA TRADIZIONE PIEMONTESE
Locanda tipica piemontese
STR. MONCALVO 102
TEL. 69.68388 - MONCALIERI

GALLERIE E MUSEI

ANTICHI MAESTRI PITTORI (Cavour 20, 515.046): Dipinti antichi fiamminghi.
ARTE ANTICA (via Volta 9 - tel. 515.834): Icotinoni rare di grandi Maestri dal XV al XVIII secolo.
ARTE LII (Nizza 121): Silvio Brunetto.
ARTE CLUB (v. Brofferio 3): De Gregorio.
BODDA (Cavour 28): p. terreno l'800; 1° p. Arte antica, ecc.
CITTADELLA (Bertola 31): G. Romano.
CORVO BLU - GIAVENO (p. Molines): Carlo Ricci «Il colore della Val Sangone», ore 15,30-18,30.
DOCUMENTA: Luigi Stradella.
EMMEDUE (530.618): Arte orientale.
GISSI (p. Solferino 2, t. 534.473): «Le azioni divergenti» collettiva. Or. 10-13; 16-20. Lunedì 16-20.
GRAFICA 78 (212.194): Casorati, Cherchi, Paulucci, Kamelia, Ruggeri, Saltonni.
I SEGNI DI BOB BEN (S. Teresa 20/C - tel. 518.947): Arte Africana.
LA RUOTA (587.169): Giannitrapani.
LA SALETTA (c. Montegrappa 51): Opere scelte L. Stroppa.
MAGIMAWA CENTRO: A. Mansuino - E. Negrin - A. Pavan.
NARCISO (piazza Carlo Felice 18): Genova tra Simbolismo e Futurismo.
PICCOLO REGIO: mostra su Leos Janacek. Or.: 10-12,30; 16-19.
PIRRA (c. Cairoli 32, tel. 877.344): Modigliani.
QUAGLINO (511.101): I doni di Natale - Immagini di Torino, ieri e oggi nelle opere di 12 artisti torinesi - Le acqueforti di Federica Galli - I microdipinti di G. Serra.
QUAGLINO-ARREDAMENTO (547.530): Pareti e pavimenti per abitare.
RICERCHE (G. Casalis 12, t. 760.501): Pers. di Brazzani, Cravero, Maggia.
SANT'AGOSTINO: prossima asta.
TUTTAGRAFICA (p. Carlina): F. Bruna.
UNIONE CULTURALE (C. Battisti 4/B): ore 15-19 Collettiva di artisti - La sequenza.
ZABERT (p. Cavour 10, 878.627): Mostra dipinti dal XIV al XVIII sec. (10-12,30; 16-19,30).

ASSOCIAZIONE PIEMONTESE GALLERIE ARTE MODERNA

ACCADEMIA: Arte negra.
A.L.C. (877.857): Ignazio Orrù.
BERMAN: Camillo Merlo, disegni.
DANTESCA: Claudio Bonichi.
DORIA (Doria 21): scult. Borgarello.
FOGLIATO (Mazzini 9): da albi e cartelle.
LA BUSSOLA (v. Po 9): «Il nudo».
LA GIOSTRA - ASTI: Francesco Argirò.
LA PARISINA: Ettore Fico.
LE IMMAGINI: Francesco Casorati.
MARTANO: Antonio Calderara.
STUFIDRE (Palcocapa 1): Sambuy.
VIOTTI: Giorgio Bonsi.

MUSEO NAZIONALE DEL CINEMA: alle 16 e 21,15 «Cinema Italiano Muto 1911-1916»: **Tigre reale** di G. Pastrone (Itala Film 1916, min. 85); **Crelinetti: che bello!** di A. Deed (Itala Film 1910, min. 7).

Teatro Turineis
stasera e domani ore 21,15
venerdì ore 16°
«nè schers 'd monssù Panèt»
Novità per «ridere in modo diverso»

Trovadero
V. A. Doria 9, tel. 553.771
SERATA DELL'AMICIZIA
VENIERO

ANTIPASTI, AGNOLOTTI, BOLLITI MISTI ALLA PIEMONTESE E TANTI ALTRI PIATTI VI ASPETTANO AL
RISTORANTE CUCCO
L. 6000 tutto compreso
Prenot. tavoli
c. Casale 89 - tel. 830.416

danze arlecchino
ORE 21
BALLO LISCIO

FORTINO
STASERA: CHIC, BRIOSO...
UNICO RECITAL
«I GIOLO»
«DUO LAS VEGAS»

RISTORANTE ALL'ANTICA
C'era una volta
di CARLO MONTEUCCHIO
Aperto solo di sera
Pochi posti
Prenotate
Corso Vittorio 41 - Tel. 655.498

LA COMETA
domani sera
RAUL CASADEI
E LA SUA ORCHESTRA

Vagnino selection dal 1922
Regali - Natale 1978:
da Vagnino c'è qualcosa in più

I fatti della politica

L'Italia chiede tempo

Disegno di Foraitini da La Repubblica

● Come si è giunti a questa decisione da parte dell'Italia? Secondo il quotidiano parigino **Le Monde** il repentino irrigidimento del presidente del consiglio italiano — riporta **Il Fiorino** — sarebbe motivato principalmente da ragioni di politica interna, cioè dalle critiche del pci. Nei corridoi degli uffici comunitari si insisteva, invece, sul contrasto tra Andreotti e Schmidt per quanto riguarda la questione del trasferimento delle risorse. La delegazione italiana ha chiesto trasferimenti netti di 2000 miliardi di lire in tre anni (pari a 600 milioni di unità di conto all'anno), mentre il cancelliere tedesco non è andato oltre la metà e si è dichiarato disposto a concedere 300 milioni di Ecu all'anno.

■ Prima ancora della fine del consiglio — si legge su **Il Tempo** — la conferma del blocco sulle trattative dello Sme è stata data dal primo ministro britannico James Callaghan, il quale ha precisato che «non sono stati fatti progressi sufficienti sugli studi paralleli, in particolare per quanto riguarda l'assistenza ai Paesi meno prosperi». Anche la decisione britannica di entrare o meno, nel futuro, nel nuovo sistema — ha aggiunto — dipenderà dai progressi che si riuscirà a fare in questo campo. La conferenza stampa del premier britannico si è conclusa con una frase ironica di augurio al «nascituro» Sme, che Callaghan ha fatto, aggiungendo che le prospettive di vita del nuovo assetto monetario «sono migliori oggi di pochi mesi fa, perché il dollaro è più stabile».

● Per ora — scrive **la Repubblica** — l'accordo è ancora lontano. «Gli italiani e gli irlandesi chiedono la luna», confidava il cancelliere a un suo collaboratore. E gli faceva eco Giscard, con un'affermazione ancora più categorica: «La Francia non è disposta a sopportare sacrifici per Paesi che non dovrebbero venire qui a Bruxelles per barattare l'accordo, ma che dovrebbero entrare nello Sme in seguito a un preciso atto di volontà politica, oltre che di autonoma valutazione economica». Ma vediamo ora cosa chiedono in sostanza, Dublino e Roma. Per l'Irlanda, l'ingresso nel sistema è sopportabile solo se le vengono corrisposti 260 milioni di dollari all'anno, per la durata di un quinquennio (il che corrisponde addirittura al 15 per cento del prodotto nazionale lordo). L'Italia si candida invece per 780 milioni di dollari all'anno, nel prossimo triennio: tale «trasferimento», secondo Andreotti, deve avvenire sia sotto forma di consistenti abbuoni di interesse, sia sotto forma di un consistente aumento del fondo regionale.

■ Il vasto dibattito che si è sviluppato in Italia su questi temi, la ferma posizione del pci e di altre forze politiche — commenta **l'Unità** — hanno fatto sì che Andreotti si sia presentato al vertice di Bruxelles con una posizione chiara, come si era visto già dal discorso pronunciato al consiglio di lunedì: «sì» all'idea della stabilità monetaria, purché questa formi un tutt'unico con una vasta iniziativa di solidarietà economica. Questa posizione si è purtroppo scontrata con un rifiuto, arrogante da parte francese, di volta in volta duro e paternalistico da parte tedesca.

● Nella situazione presente l'Italia non ha rilevante interesse a legarsi ad un sistema monetario che serve ai Paesi forti e alla Germania in particolare — commenta **l'Avanti!** —; che individua in esso uno strumento per ammortizzare la pressione che la crisi internazionale, e segnatamente la debolezza del dollaro, scaricano sul marco. Nell'immediato, l'economia italiana avrebbe addirittura da guadagnare in termini di esportazione, a mantenere il cambio della lira fluttuante e più vicino al dollaro che al marco. Purtuttavia governo e forze politiche italiane si rendono conto dell'importanza della costruzione di un solido edificio comunitario e dichiarano la disposizione del Paese a pagarne taluni prezzi purché questi siano accettabili e abbiano contropartite sul piano economico e sociale.

Comitato centrale pci

● La polemica nella maggioranza che già tendeva a riacuirsi dopo la relazione di Amendola al comitato centrale comunista, è ieri sera salita di toni — scrive **Il Tempo** —. Si comincia a parlare, ormai, abbastanza apertamente di crisi ai primi del prossimo anno, ed il fatto che non sono pochi gli esponenti dei vari partiti, dai democristiani, ai socialdemocratici, ai comunisti, a ripetere quasi quotidianamente che la crisi si deve evitare a tutti i costi, in quanto sarebbe il peggior male che potrebbe capitare all'Italia in questo momento, sta a significare che, un po' da tutte le parti, si teme il peggio. C'è, peraltro, concordia sul fatto che sotto Natale non si fanno crisi, e lo ha riconosciuto anche l'onorevole Mancini in una intervista a «Gente» che pur è drasticamente critica nei confronti del monocolore.

Le lettere dei lettori

Insegnanti senza 13ª

Siamo un gruppo d'insegnanti della Scuola Materna Comunale e, in attesa d'incarichi o supplenze, prestiamo servizio nel pre o post-asilo e nei trasporti. Il nostro lavoro si esplica in una, due o tre ore al giorno, a seconda delle diverse mansioni. La retribuzione è giornaliera, sono esclusi perciò i giorni festivi e le assenze (anche se dovute a malattia).

Ora si avvicinano le festività natalizie e, pertanto, i nostri compensi verranno a subire un bel taglio. Noi ci domandiamo: se anche le «colf» hanno diritto alla 13ª mensilità in base alle ore di lavoro effettivamente prestate in un mese, perché la nostra categoria deve essere esclusa da tale beneficio?

Con l'occasione facciamo presente che, a tutt'oggi, aspettiamo ancora la retribuzione di luglio-agosto per il servizio prestato presso i Centri Ricreativi. *Lettera firmata - Roma*

Scandalo delle pensioni

Sono un ex maresciallo dell'A.M. posto in pensione il 25 luglio 1972 dopo 37 anni di servizio effettivo a seguito delle infermità contratte e riconosciute per causa di servizio.

Attendo dal 1972 la corresponsione: dell'assegno privilegiato ordinario rinnovabile di 5. cat. di pensione per anni quattro, dell'equo indennizzo e di essere sottoposto a visita medica per il rinnovo quadriennale dell'assegno in questione.

Sono trascorsi sei anni dal giorno della richiesta e non sono stati sufficienti per definire questa pratica pensionistica. A questo punto quanti anni ancora occorrano nessuno può saperlo. Potrebbero essere tanti, troppi, per un ultra sessantenne menomato nel fisico che per l'aggravarsi delle sue infermità, recentemente, nel breve tempo di tre mesi, ha subito due grossi e seri interventi chirurgici.

In quest'arco di tempo mi sono più volte rivolto ad Autorità, Direzioni Generali, Commissioni statali competenti richiamando civilmente e democraticamente le loro attenzioni al rispetto dei miei diritti. Purtroppo per l'umile e onesto cittadino simili appelli lasciano il tempo che trovano. Al massimo, quando l'interlocutore dà un cenno di riscontro, attribuisce sempre il ritardo dell'espletamento della pratica ad un altro ufficio che non ha inviato il tale verbale.

Alberto Montanari

Perché la caccia?

Di tanto in tanto si odono voci, spesso molto autorevoli, contro la vivisezione. Io amo gli animali e mi dispiace che possano soffrire. Ma allora perché si permette la caccia? E certi esperimenti allora, pur condotti con tutte le cautele del caso, non sono utili (o necessari) come lo sono stati in passato, per debellare mali che affliggono l'uomo? *Pietro Anni*

Cercano uranio

Siamo venuti a conoscenza della ripresa dei sondaggi per la ricerca di uranio (abbandonati anni or sono per antieconomicità) in Valle Rendena, nel territorio del Parco Naturale del Brenta-Adamello. Questo assurdo programma prevede il disboscamento di numerose e vaste piazzole per sondaggi verticali.

Quali cittadini italiani, e soci naturisti, chiediamo che sia adeguatamente tutelato il Parco Naturale del Brenta-Adamello, già così trascurato sotto tanti aspetti. *Giovanna Panigata*
Coordinatrice Ass. naturista italiana

Risparmio-casa!

Per due giorni radio, televisione e giornali hanno strombazzato la legge sul risparmio-casa nei minimi dettagli. Disponendo già di una certa cifra, e confidando nel 75 per cento del totale quale mutuo bancario, ho immediatamente preso contatto con il propietario dell'appartamento che occupo da oltre vent'anni (e che per me e famiglia è l'ideale) per l'eventuale vendita. Il proprietario si è dichiarato disponibile; abbiamo in linea di massima definito anche il prezzo. Adesso è già passato un certo tempo e tutto tace. Cos'è successo? Forse il meccanismo della legge, almeno come ci è stato spiegato, era troppo semplice, tanto da rendere necessario il complicarlo, o forse si vuole sottoporlo a ulteriori supervisioni? *Roberto Scapin*

Un male necessario?

I miei figli frequentano una la scuola materna, una le medie inferiori e l'altra le medie superiori. Il problema che mi spinge a scrivere è quello dei pidocchi! La più piccola ha preso i pidocchi a scuola e fin qui è tragico perché si presume che l'ambiente scolastico sia controllato dal punto di vista igienico. Lì ha presi a scuola per il semplice fatto che noi non ci siamo mossi di casa per tutta l'estate, né gite, né ferie, niente. Non abbiamo animali di nessun genere, la bambina dopo la scuola non frequenta altri bambini.

Ora nella scuola si determina questo atteggiamento: da una parte genitori che non avvertono quando i figli hanno i pidocchi, dall'altra il medico è presente una sola volta la settimana e dovrebbe controllare circa 150 bambini.

Sembra che tutti si siano rassegnati a sopportare i pidocchi come un male necessario.

Anna Lorenzi

Queste Assicurazioni!

In questi giorni, i giornali pubblicano sovente articoli e trafiletti in cui si dice che le compagnie di Assicurazioni richiedono che vengano aumentati in loro favore i premi da pagare. I motivi che adducono a tali richieste, tutti li conosciamo già per averli letti e straletti sui quotidiani. A mio giudizio tutti motivi infondati od almeno in gran parte senza una buona ragione, eppure queste compagnie, continuano a strombazzare di qua e di là e suonare la loro grancassa, nella speranza di trovare qualcuno che subisca e accetti le loro assurde richieste. Ho detto assurde richieste e mi spiego subito. Giorni fa ebbi un incidente, di cui non riporto qui interamente la meccanica poiché sarebbe troppo lungo a spiegarsi, ma ne trascrivo le note più salienti e le fasi più strabilianti che abbia mai sentito da un agente di assicurazione.

C'è stato uno scontro frontale tra me ed un giovanotto in moto, nessun danno alle persone (per fortuna); la mia auto ha riportato danni per L. 160.000, la moto danni per L. 50.000, dopo aver vagliato bene i fatti e analizzato punto per punto tutta la meccanica del sinistro sono arrivato alla conclusione che a mio giudizio vi era un chiaro concorso di colpa. Sono andato in casa della controparte e con calma, usando buone maniere, spiego come sono andate le cose. (Tra l'altro ci scopriamo essere clienti della stessa compagnia) ma purtroppo per me, tutti erano irremovibili e convinti di essere dalla parte della ragione e non risolvo nulla. Vado negli uffici della compagnia.

A questo punto arriviamo alle note più salienti della storia «dopo avermi palleggiato per alcuni giorni da un ufficio all'altro e da un perito, a un liquidatore ed ancora dal liquidatore al perito, questi signori sono arrivati alla conclusione che ad essere dalla parte del torto ero soltanto io, e che pertanto per loro il caso è chiuso...A meno che (queste sono parole di un liquidatore) a meno che, lei si trovi un testimone falso e presenti causa in tribunale. Può darsi benissimo che il guidice quella mattina si alzi di buon umore e le dia ragione. A questo punto molto indignato faccio notare a questo signore che nella città in cui vivo ci sono molte persone che mi conoscono, e mi stimano per la mia onestà, e che mai e poi mai avrei agito in tale vile maniera. Mentre mi accompagnava alla porta ribatteva la sua tesi che il torto era tutto mio, e che il caso era da considerarsi definitivamente chiuso. La mia opinione è che a parer mio questi signori scegliendo se pagare il danno maggiore, oppure il danno minore alla controparte han preferito pagare il danno minore. Chissà a quanti italiani è successo più o meno un fatto analogo? *Giuseppe Latorta, Ivrea*

Le notizie dell'economia

Il programma dell'Eni

■ Con la relazione del senatore comunista Napoleone Colajanni la commissione per la ristrutturazione e riconversione industriale e per i programmi delle Partecipazioni Statali ha iniziato l'esame dei programmi pluriennali di investimento dell'Ente nazionale idrocarburi. Nel suo intervento l'esponente comunista ha sostenuto che «nell'attuale momento di politica economica lo Stato deve accollarsi le proprie responsabilità sul problema della riconversione industriale del Mezzogiorno». In particolare Colajanni ha manifestato apprezzamento per la strategia individuata dall'Eni che punta al mantenimento di un largo impegno di idrocarburi all'estero sottolineando al tempo stesso il valore strategico di assicurarsi disponibilità di riserve di gas sul territorio nazionale. Sulle esposizioni di Colajanni il presidente dell'Eni, Pietro Sette, ha dichiarato che «la relazione è apparsa ampiamente positiva per il gruppo». Per il governo era presente il sottosegretario alle partecipazioni statali, Francesco Rebecchini.

Investimenti nel Sud

● Investimenti fissi per 133.9 miliardi di lire a prezzi correnti, di cui 95.5 miliardi nel Mezzogiorno (pari al 71%) saranno attuati nel prossimo triennio dalla Sopal, Finanziaria del gruppo Efim, nel settore agro-alimentare. Lo prevede un piano di investimenti presentato ai sindacati in un incontro al ministero del Bilancio. Il piano prevede anche la creazione di 2 mila nuovi posti di lavoro, di cui 1353 nel Sud.

Cooperative industriali

■ Nel triennio 1979/81 le 800 cooperative di costruzione, progettazione e produzione industriale aderenti all'associazione nazionale delle cooperative di produzione e lavoro, effettueranno investimenti per 561 miliardi di lire, che dovrebbero consentire la creazione di 14 mila nuovi posti di lavoro, concentrati nel Centro-sud. Nel corso del 1978 — ha detto nella relazione introduttiva il presidente dell'associazione, Carpanelli — il giro di affari del sistema imprenditoriale autogestito dai lavoratori è stato di 1265 miliardi di lire.

Un accordo con l'Algeria

■ L'Eni e l'Istituto Nazionale Algerino per gli Idrocarburi e la Chimica (Inh) hanno firmato un protocollo di accordo che prevede l'organizzazione di corsi a livello universitario per laureandi in ingegneria nei settori del gas e dei polimeri. Nel renderlo noto, un comunicato dell'Eni precisa che tali corsi, che saranno effettuati dalla Snam, dall'Anic, e dalla associazione per la ricerca scientifica fra le società del gruppo Eni *(Assoreni)*, avranno la durata di circa tre anni e si terranno a Boumeders, dove l'Inh algerino gestisce dal 1964 un centro di formazione per tecnici superiori e ingegneri

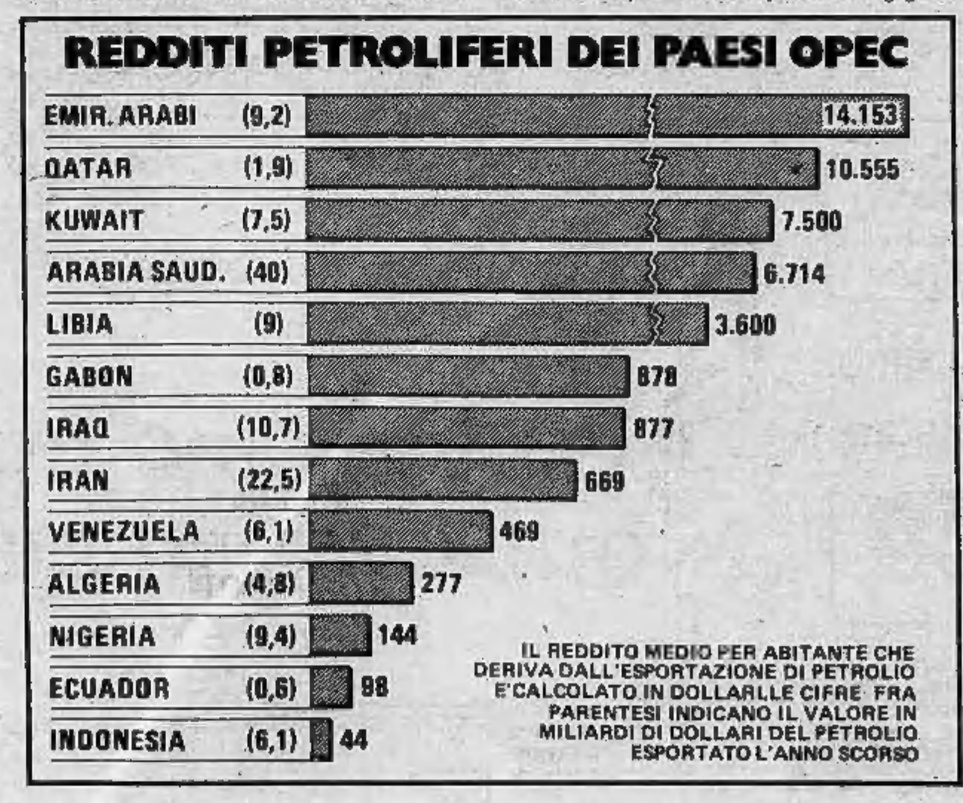

Reazione negativa al dopo-Bruxelles

TORINO — Il mercato azionario ha reagito negativamente alle notizie provenienti da Bruxelles. La caduta dei corsi azionari è stata generalizzata ed ha coinvolto tutto il listino. Più deboli sono apparsi i chimici e i finanziari, ma anche gli assicurativi, i bancari, i telefonici, i tessili hanno seguito l'andamento dimesso della giornata. Resistenti invece sono apparse le Fiat che comunque sono scese a quota 2800. Gli scambi invece sono apparsi discretamente attivi ma hanno interessato maggiormente i valori a più largo mercato. Ma in complesso migliori i valori locali con in evidenza le Borgosesia e le Westinghouse. Nel comparto obbligazionale si accentua la tendenza negativa con diffusi cedimenti delle quotazioni.

FIXING: Fiat ord. 2792, 2795, 2801, 2792; Fiat priv. 2175, 2164, 2170, 2183; Generali denaro 35.500, offerta 35.600.

A MILANO

La flessione finale della vigilia si è accentuata in riflesso anche alla decisione italiana di non aderire per il momento allo Sme. Indubbiamente molte prospettive vengono così mutate o ridimensionate e il mercato azionario ha perso così motivi di stimolo a proseguire l'ascesa registrata nei giorni scorsi. Ma l'assestamento della quota è risultato abbastanza contenuto e solo su alcuni valori si è accentuato in apertura, registrando una certa gradualità successivamente ma senza scosse. I valori primari, specialmente Fiat e Montedison, hanno così ripiegato su livelli molto calmi, ma a listino le Fiat privilegiate hanno recuperato parte del terreno perduto così come Viscosa, Pirelli e alcuni grossi valori assicurativi. Le Italcementi hanno segnato un modesto recupero nel Dopoborsa. Anche le Montedison hanno riguadagnato parzialmente le perdite iniziali, mentre le Mediobanca sono apparse ancora ben intonate.

Il grosso della quota ha ceduto terreno in forma molto limitata sul finale.

Ecco le quotazioni:

Abeille 6610; Aedes 1340; Alitalia 1300; Alivar 2970; Alleanza 13.060; Anic 30; Assicuratrici 22.300; Autostr. To-Mi 860; Bastogi 500; Banco Roma 6620; Beni Imm. ord. 383; Beni Imm. pr. 220; Beni Stabili 4101; Binda 770; Breda 1398; Brioschi 9950; Burgo ord. 5895; Burgo pr. 4920; Caffaro 250,25; Cantoni 3500.

Cascami 4400; Cementi 570; Ciga 961; Cir 7000; Coge 956; Comit 8380; Comp. Milano ord. 7574; Comp. Milano pr. 3130; Comp. Toro ord. 5770; Comp. Toro pr. 3010; Cond. Acqua 270; Credit 1319; Cucirini 2541; Dalmine 258; De Ferrari 1460; E. Marelli 230; Eridania 2095; Eternit 670; Falk ord. 2550; Falk pr. 2450; Fiat ord. 2830; Fiat pr. 2202.

Finmare 100; Finsider 136; Fisac 1040; Fond. Incendio 5790; Fond. Vita 13.660; Generalfin 845; Generali 35.400; Gilardini 3415; Gim 1880; Ginori 50; Ifi pr. 2445; Ifil 3900; Ilssa Viola 1570; Imm. Roma 73,50; Iniziativa 4065; Interbanca 9500; Invest 1483; Isvim 1800; Italcable 2870; Italcementi 22.700.

Italgas 780; Italia Ass. 10120; Italsider 325; La Centrale 4650; Lepetit or. 12800; Lepetit pr. 12.300; Linificio 349; Liquigas 31,75; Magneti M. 524; Magona 2250; Marzotto 1120; Mediobanca 35000; Metalli 2085; Mira Lanza 19600; Mittel 860; Mondadori pr. 1700.

N.A.I. 219; Nord Milano 545; Olcese 42; Olivetti or. 1005,50; Olivetti pr. 1110; Pacchetti 35; Pertusola 1510; Pierrel 566; Pirelli e C. 1818; Pirelli S.p.a. 920; Ras 56300; Rinascente or. 57,25; Rinascente pr. 46,75; Risanamento 3370; Romana Zuc. or. 96; Rotondi 11100; Rumianca 1000.

Saffa 4680; Sai 4120; Sarom 895; Sifa 652; Silos 1735; Sip 1386; Sme 1030; Stampati 4540; Standa 1650; Stet 1711; Tecnomasio 331; Tosi Franco 10.800; Trafilerie 445; Un. Manifat. 8000; Viscosa or. 880; Viscosa pr. 490; Westinghouse 9465.

A GENOVA

Seduta negativa per tutti i comparti iscritti a listino con cambi sempre più calmi. Le diffuse cedenze seguano su immobiliari, minerali, meccanici, Centrale 4625; Generali 35.300; Ras 56.500; Meridionali 504; Nai 220; Viscosa ordinarie 855; Viscosa privilegiate 505; Finsider 139; Italsider 325; Fiat ordinarie 2776; Fiat privilegiate 2163; Sip 1388; Montedison 174,50.

Cassa integrazione: aumentato del 41% il ricorso nel Sud

ROMA — Le imprese del Mezzogiorno, nei primi dieci mesi del 1978, sono ricorse in misura elevata alla Cassa integrazione guadagni. Secondo il notiziario economico del Mezzogiorno le ore autorizzate sono state, per il Sud, 53,2 milioni, con un incremento del 41,2% rispetto al periodo gennaio-ottobre 1977. Le ore concesse dalla Cassa nel complesso nazionale sono state, nel periodo considerato, 213,1 milioni, con un aumento del 53,8% rispetto ai primi dieci mesi del '77.

In particolare fra le regioni meridionali se si escludono il Molise e la Basilicata che hanno valori assoluti molto bassi gli aumenti maggiori si sono registrati in Sicilia (82,8%) e in Sardegna (85,4%). La situazione appare più grave in Sicilia dove l'aumento è dovuto esclusivamente all'intensificarsi degli interventi straordinari, cioè quelli relativi a difficoltà di carattere strutturale, mentre in Sardegna l'aumento è dovuto soprattutto agli interventi ordinari, quelli cioè relativi a difficoltà di carattere congiunturale. *(Agi)*

REDDITO FISSO A TORINO

Titoli	5/12	6/12
VALORI DI STATO		
Rendita 5%	72 10	72 10
» cont.	72	72
Red. 3½% '34	—	—
» cont.	—	—
Pr. ricost. 3½%	96 60	96 60
» cont.	96 50	96 50
» 5%	96 10	96 10
» cont.	96	96
Pr. Red. 5% Tr.	93 10	93 10
» cont.	93	93
Riforma Fond. 5%	—	—
» cont.	—	—
Pr. Red. 5% '54	94 50	94 50
» cont.	94 40	94 40
Pr. Ed. Sc. 5½ '67	87 60	87 60
» cont.	87 50	87 50
» 5½ '68	78 70	78 70
» cont.	78 60	78 60
» 5½ '69	78 10	76 10
» cont.	76	76
» 6% '70	81 60	81 60
» cont.	81 50	81 50
» 6% '71	80 10	80 10
» cont.	80	80
» 6% '72	79 10	79 10
» cont.	79	79
» 9% 75/90	89 10	89 10
Cer.C. T. 5,50% 78	—	—
Cer.C. T. 5,50% 79	100	100
B.T.N. 5% 1978	—	—
» 5½% '79	99 40	99 40
» » '80	93 50	93 50
» » '82	81 30	81 30
B.T.Q. 7% 1978	—	—
B.T.Q. 9% 1979 I	98 95	98 85
B.T.Q. 9% 1979 II	97 80	97 60
B.T.Q. 9% 1980	96 90	96 80
B.T.Q. 10% 1981	95 45	95 40
OBBLIGAZIONI		
ENEL 6% '66 II	77 50	76 60
» » '69 II	72 30	72 10
» 7% '73	70 60	70 60
Enel 74 indicizz.	123	124 —
I.R.I. 5% '65	85 30	85 30
Autostrade 6% '69	71 25	71 25
» 7% '72	79 30	79 30
OO.PP. 6%	62	62 20
» 7%	63 80	64 35
OO.PP.I.St. 6% IV	72	72 —
» » 7% IV	71 80	71 80
» Anas 6% '66	62 40	62 40
» » 7% 72 I	64 35	64 35
» Aut. 7% II	62 80	62 80
FF.SS. 6% '67	74 60	74 30
» 7% '72 II	71 50	71 50
APS 7% '70	73 30	73 50
P.S.A. 6% Sp VIII	71 40	71 40
» 7% II	72	72 —
ICIPU vent. 6%	76	76 —
» » 7% I	72 80	72 80
Imi XXVI 6%	74 80	74 80
» XXIX 7%	78	77 60
» XXXIII 7%	76 80	76 80
Imi spec. 6,50% '64	85 70	85 70
Isvelmer 5,50 '63 8ª	—	—
» 6% '64 9ª	96 70	96 70
» 7% '71 19ª	80 25	80 25
Torino Aem 5,50 60	79 50	79 50
Torino Aem 5,50 62	79	79 —
S. Paolo 5%	85	85 —
» » conv. 6%	70 80	70 80
S. Paolo 6%	68 05	68 50
» O.P. 6% ex 5%	64 30	64 80
» » 6%	64 30	64 80
Banco Napoli 6%	69	69 —
Banco Sicilia 6%	95	95 —
M.C.C. 7% '71/'79	95 30	95 30
Cr. I. Sar. '69 6%	84 80	84 80
» » '70 7%	84 10	84 10
Cassa R.P.L. 6%	62 60	62 60
M. Paschi 6%	95	95 —
F. Piem. V.A. 6%	69 90	69 90
Fiat 5,50% '60	95	95 —
Olivetti '62 5,50 2ª	92 80	92 80
Catini 5,50% '62	93 60	92 80
Viscosa 6% '64	86 10	86 10
Rumianca 5,50 '62	88	88 —
Viberti 7% '59 II	94	94 —
Riv 5,50%	71 50	71 50
Lancia 5,50% '62	89	89 —
Tor. Sav. 5,50%	87 50	87 50
OBBLIG. CONVERTIBILI		
Rumianca 6%	60 80	60 80
Mediob. Fing. 7%	108 50	108 50
» Sip 7%	79	79 —
» S.Visc. 7%	81 50	81 50
Liquigas 7½% '70	35	35 —
Iri Stet 7% 73-88	80	79 —

LE AZIONI A TORINO

In prima colonna la quotazione precedente.

ALIMENTARI		
Eridania	2130	2090
Romana Zuccheri	100	100
Fiorio	257	258
Alivar	2900	2900
MINERARI ED ESTRATTIVI		
Sifa	690	680
Talco & Grafite	22100	22100
COMUNICAZIONI		
Autostrada To-Mi	900	865
N.A.I.	225	225
Torino-Nord	102	102
SIP	1415	1390
Italcable	2990	2925
Alitalia	1330	1300
IMMOBILIARI		
Ferco	154	154
Risanamento	3400	3350
Beni Stabili	4150	4150
B.I.I.	410	410
B.I.I. priv.	240	220
Immobiliare Roma	76	75
Imm. Agr. Vittoria	5700	5700
I.P.I.	1725	1750
Isvim	1725	1725
CHIMICI		
Montedison	177	175
Liquigas	36	28 50
Liquigas priv.	35	30
Liquigas risp.	25	25
SAFFA	4720	4650
Saffa risp.	3620	3550
SAIAG	1346	1346
Schiapparelli	845	845
Paramatti	922	910
Mira Lanza	19900	19800
ANIC	32	30
Rumianca	1045	1020
Italgas	787	775
Pierrel	581	570
FINANZIARI ASSICURATIVI		
Interbanca	9700	9650
Mediobanca	34800	34800
Comit	8400	8400
Banco Roma	6800	6750
Credito It.	1310	1310
La Centrale	4780	4625
S.M.E.	1070	1025
STET	1733	1715
Finsider	150	150
Piemonte Finanz.	1900	1900
Invest	1550	1515
Mittel	900	900
Bastogi	512	498
IFI priv.	2440	2400
Pirelli & C.	1850	1850
Pirelli Spa	910	910
GIM	1930	1930
Ifil	3990	3950
SAROM	950	900
Assicur. Toro	5800	5800
Assic. Toro pr.	3110	3075
Generali	36400	35700
S.A.I.	4125	4125
RAS	56700	56000
Ass. Milano	7600	7600
» » priv.	3300	3200
Latina	720	712
Latina priv.	345	345
METALMECCANICI		
Fornara	165	163
Westinghouse	9400	9300
Nebiolo	—	—
Italsider	350	—
Dalmine	265	265
Olivetti	1025	1025
» priv.	1159	1128
FIAT	2850	—
» priv.	2225	—
Terni	—	—
E. Marelli	230	230
Magneti Marelli	540	525
Metall. Ital.	2090	2090
Castagnetti	840	800
Gilardini	3420	3420
Grazioano	1210	1210
TESSILI		
Cot. Cantoni	3620	3600
Montefibre	—	—
Montefibre priv.	—	—
Fisac	1125	1125
Borgosesia	1800	2000
Borgosesia risp.	1850	1875
Viscosa	875	850
» priv.	510	500
DIVERSI		
Cartiera Italiana	300	305
Burgo ord.	5920	5920
» priv.	5000	4950
Pacchetti	38	35
CIR	3000	7000
Acque Potabili	675	675
Acqua Roma	300	295
Eternit	600	670
Eternit pref.	675	700
Rinascente	61 50	58
» priv.	50	50
Ciga	980	980
Ceramica Pozzi	54	49
Unicem	4910	4910
Silos	1750	1700
OBBLIG. CONVERTIBILI		
B.I.I. 7% 73/88	73	73
G.I.M. 6% 73/88	77 50	77 50
Pirelli 5%	74	74
M. Fingest 7% 72	109 50	109 50
M.C. E. 7% 73/88	75 30	75 30
M. Visc. 7% 73/88	81 80	81 80
M.S. Spirito 7% 73	88 80	88 80
M. Fibre 7% 73/88	75 80	75 80
Metalli 6% 73/88	77 50	77 50
Liquigas 7,50% 70	35 30	35 30
Liquigas 7,50% 71	37 30	37 30
Liquigas 7,50% 72	31 30	31 30
Liquigas 7% 73/93	30 30	30 30
Iri Stet 7% 73/88	80 30	79 30

Pci e moralisti contestano uno spettacolo

Grandi polemiche a Vercelli per le ballerine a seno nudo

VERCELLI — Polemiche roventi a Vercelli per il seno nudo delle ballerine polinesiane. Il Gran Balletto di Tahiti conclude, questa sera al «Civico», le manifestazioni viottiane. Nel presentare lo spettacolo gli organizzatori avevano messo in evidenza che una delle coreografie era «a seno nudo».

E' successo il finimondo. Oltre allo sbigottimento degli appassionati di musica più ortodossi, ha preso posizione anche l'organo cittadino del pci «L'Amico del popolo». Nell'ultimo numero del settimanale è riprodotto il depliant di presentazione con la frase incriminata. Si critica il sistema di attirare il pubblico ricorrendo a espedienti solleticanti. «Questi sono metodi da luna park» — affermano.

Ha subito replicato il professor Joseph Robbone, animatore del Concorso viottiano: «Loro fanno altrettanto, se non peggio, quando mischiano i dibattiti del Festival de l'Unità con la distribuzione di panissa e salamini».

Alla protesta dei comunisti si aggiungono quelle di moralisti. Dice Dino Prella, segretario diocesano di moralità: «Viviamo un periodo pericolosissimo, non si educa così la gioventù. Sono contrario a questi sistemi, scostumatezze che una città come Vercelli non può tollerare».

Ma Robbone osserva: «Sono polemiche che non mi toccano. Ci siamo limitati a tradurre fedelmente il titolo dei quadri presentati dal Gran Balletto di Tahiti. Dirò di più, uno proponeva addirittura "La danea della vagina". Questo non l'abbiamo tradotto, non so immaginare cosa sarebbe accaduto se l'avessimo fatto. In ogni caso preciso che il quadro "Haere Maina" significa proprio "a seno nudo".

Il risultato di questo gran parlare è che il botteghino ha esaurito quasi tutti i biglietti. Stasera si prevede gran pienone al «Civico».

Eletto in Svizzera il nuovo Presidente

GINEVRA — Il democratico-cristiano Hans Huerlimann è stato oggi eletto presidente della Confederazione Elvetica per il 1979 dall'assemblea federale svizzera, che riunisce i due rami del Parlamento (Consiglio Nazionale e Consiglio degli Stati). Ministro dell'Interno nell'attuale governo, Hans Huerlimann succede al socialista Willi Ritschard.

L'elezione alla massima carica dello Stato non dà luogo ad alcun contrasto, poiché la presidenza viene annualmente assunta a turno da ciascuno dei sette membri che fanno parte del governo federale.

(Ansa)

In una città a 400 km da Teheran

Iran: altri dieci morti in scontri con la polizia

TEHERAN — La polizia ha aperto il fuoco contro un gruppo di fanatici religiosi che si erano scagliati contro le forze dell'ordine mulinando scimitarre affilatissime. Dieci dimostranti sono morti e numerosi altri sono rimasti feriti. Il tragico scontro è avvenuto nella città di Zanjan.

Questo è l'ultimo episodio della tesissima situazione iraniana, che vede opposti l'uno all'altro il regime dello Scià e la frangia ortodossa estremista degli sciiti musulmani comandati dall'Atollah Khomaini, il quale vuole riportare il paese sotto la più stretta osservanza della regola coranica.

Il nuovo sciopero dell'industria petrolifera, intanto, è giunto alla terza giornata e la produzione si è quasi dimezzata, passando dai sei milioni di barili ai 3,2 milioni. Il governo per ora non ha adottato misure drastiche per indurre le maestranze dell'industria estrattiva a riprendere il lavoro, ma tutte le unità militari nella regione petrolifera sono sul piede di allarme. *(Ap)*

STAMPA SERA

Le notizie di oggi

● *Il* **comitato centrale comunista** *ha cominciato a discutere il progetto di tesi pre congressuali. I documenti costituiranno la base del dibattito che si svolgerà fino a tutto marzo data quasi certa del quindicesimo* **congresso nazionale,** *il primo a tesi dopo dieci anni.*

● **Patti agrari:** *la questione torna di nuovo all'esame della commissione agricoltura della camera; è* **in discussione** *l'art. 15 — il punto maggiormente controverso — che riguarda l'ipotesi di trasformazione dell'ordinamento produttivo del fondo agricolo.*

● **Concordato:** *il presidente del Consiglio, Andreotti, ha presentato questa mattina* **al Senato** *il nuovo testo elaborato dalla delegazione italiana dopo i nuovi colloqui con il Vaticano. Ribadito il principio della* **indipendenza e sovranità** *dello Stato e della Chiesa ciascuno nel proprio ordine.*

● *Proseguono i lavori del consiglio generale della* **Cisl.** *Sarà affrontata stamane la questione dell'integrazione della* **segreteria.**

● *Anche ieri sera a* **Teheran** *l'esercito ha fatto* **uso delle armi** *contro i dimostranti. Impossibile per ora un bilancio delle vittime. Prosegue intanto lo* **sciopero** *dell'industria petrolifera.*

● *Ormai certa nelle* **elezioni in Venezuela** *la vittoria del candidato democristiano su quello governativo. Quest'ultimo avrebbe inviato un telegramma di felicitazioni al suo avversario per il successo ottenuto. Lo* **spoglio** *è* **quasi terminato.**

● **Condannato** *a 8 anni e 10 mesi di reclusione* **Marco Caruso** *il ragazzo romano che un anno fa uccise il padre. Sono stati condonati circa due anni mentre un anno lo ha già scontato. Per cui se non interverrà la grazia presidenziale dovrà fare ancora sei anni.*

● *Indagini a* **Palermo** *sull'omicidio di Pietro Lisotta, il contadino sessantunenne* **ucciso** *due giorni fa a fucilate a Corleone. Secondo i carabinieri l'uomo era in stretto contatto con i due luogotenenti di* **Luciano Liggio** *Bagarella e Provenzano, latitanti.*

● **Interrogata** *ieri a Milano* **Marcella Boroli** *liberata domenica scorsa. La donna ha raccontato al magistrato i suoi 54 giorni di prigionia. Avrebbe confermato il particolare di essere stata sequestrata da una banda efficiente e organizzata.*

● *Entro 40 giorni riprenderanno a Roma le operazioni automatizzate per* **patenti** *e carte di circolazione. I documenti saranno per il momento consegnati* **con procedure manuali.**

● **Aggredito** *alla periferia di* **Milano** *Domenico Rossi, guardia giurata; due persone armate e mascherate lo hanno colpito con il calcio della pistola.*

● *Poco prima di mezzanotte è stata* **distrutta a Carrara** *da un ordigno esplosivo la* **statua di Pellegrino Rossi,** *statista carrarese assassinato a Roma nel 1848. Domenica prossima era in programma una cerimonia commemorativa.*

Temperatura ore 12 a Torino: +4 - Ieri max +3 min −0,4

Situazione: un'area di bassa pressione con minimo ad Ovest dell'isola di Creta in movimento verso levante interesserà le regioni meridionali italiani - TEMPO PREVISTO: al Nord, al Centro, sulla Campania e sulla Sardegna sereno. Banchi di nebbia sulla pianura Padana. TEMPERATURA: in diminuzione al Nord.

in Italia			all'estero					
Bolzano	— 9	+ 5	Aosta	— 6	+ 4	Atene	— 7	+13
Verona	3	+ 7	Alessan.	+ 1	+ 4	Bangkok		n.p.
Milano	+ 2	+ 4	Asti	+ 2	+ 6	Bruxelles	—2	+ 2
Firenze	+ 6	+ 8	Cuneo	— 2	+ 5	Il Cairo	+12	+20
Bologna	0	+ 4	Novara	— 2	+ 3	Ginevra	0	+ 4
Roma	+ 7	+13	Vercelli	— 2	+ 1	Honolulu		n.p.
Napoli	+ 7	+13	Biella	+ 1	+ 5	Lisbona	+13	+18
Catanzaro		n.p.	Genova	+ 4	+12	Londra	+ 4	+ 9
Palermo	+15	+16	Imperia	+11	+18	Madrid	+ 8	+15
			Savona	+ 5	+10	Miami		n.p.
						Mosca	—13	— 9
						New York	+11	+20
						Oslo	—11	— 3
						Parigi	+ 7	+10
						Rio	+21	+36
						Stoccolma	— 8	— 3
						Tel Aviv		n.p.
						Tokyo	+10	+14
						Vienna	— 7	— 3

Le scritte allo spray: spesso inutile cancellarle

I muri di Torino: più li pulisci più servono per scriverci sopra

L'obiettivo attento del telecronista Gigi Marsico è passato, ora veloce ora più calmo, davanti a qualcuna delle infinite scritte che dai muri di Torino esprimono rabbia o delusione, suonano minaccia denunciando vessazioni, invitano alla protesta, in certi casi alla ribellione.

Il servizio televisivo, della durata di poco più d'un quarto d'ora, è una densa antologia di frasi e di *slogans:* taluni di un epigrammatico acume, altri inframmezzati da vocaboli che una volta si definivano sconci e ora sono tranquillamente entrati nel discorrere quotidiano. *Torino spray* era il titolo della rapida e scattante panoramica inserita nella puntata di ieri di *TG2 Gulliver.* Nella sua brevità il servizio si sforzava, spesso riuscendovi, di restituire l'atmosfera tesa, a volte esplosiva, d'una città travagliata da ansie e problemi non lievi.

Girato nel periodo dell'ostensione della Sindone — cioè *«nei quarantatrè giorni* (dice nel suo commento Gigi Marsico) *in cui Torino è stata la città "santa" visitata da tre milioni di pellegrini»* — il succinto documentario non manca di sottolineare, insieme alla presenza a volte scottante delle scritte rimaste, quella delle scritte cancellate dai ripulitori comunali, solleciti, in certe zone, a far sparire distici rimati, veementi sarcastici provocatori.

Il sindaco Novelli, gratificato di qualche epiteto pesante in talune murali proteste, è brevemente apparso sul video a pronunciare parole di comprensione per l'animosità di queste avvelenate invettive, indici, come dice ancora Marsico, *«di una città dove non è facile essere poveri e dove la violenza sembra l'unica alternativa al possesso».*

Se da parte sua il sindaco ha contestato la possibilità *«che il dialogo sia mantenuto dalle scritte sui muri»*, due giovani d'un circolo dell'ultra sinistra sono giunti a conclusioni non tanto diverse sulla concretezza della furia manifestata a quel modo in una città inquieta *«dove sui muri oggi si scrive di meno e nelle strade si spara di più».* Sollecita un ritorno alla bombola spray l'ultima inquadratura che, su un muro appena ripulito, fa leggere un interrogativo di fresca stesura: *«Scriviamo qualcosa?».*

a. vald.

Che cosa dice l'assessore Marzano

A questi «scrittori» daremo le bacheche

Murales, tatzebao, slogan sportivi, politici, porno. Che cosa fa Torino nei confronti di questa nuova letteratura illustrata? La combatte, ne accetta le espressioni migliori?

Risponde l'assessore Marzano.

«Lasciamo che alcuni "murales" sopravvivano. Ce n'è di belli, quello di corso Casale vicino alla scuola, per esempio».

Per quel che riguarda le scritte politiche, o di altro genere, che fate, le cancellate?

«Sì, tuttavia non si possono cancellare gli slogans da una città come Torino senza offrire un'alternativa».

Alternative?

«Stiamo costruendo delle bacheche — alcune, ma poche sono già in funzione — nelle quali ognuno potrà liberamente esprimersi, a qualunque idea politica faccia capo. E' evidente — conclude l'assessore Marzano — che quando avremo piazzato tutte le bacheche, inizieranno anche a fioccare le multe per quanti si intestardiranno a scrivere sui muri».

TUTTI GLI SPETTACOLI IN CASA E FUORI

Cinema

- **Movie Club: «L'amour après midi» di Eric Rohmer**
- **Eridano: «Mash» di Robert Altman, con Donald Sutherland, Elliott Gould**
- **Adriano - S. Paolo: «Butch Cassidy» di George Roy Hill, con Paul Newman, Robert Redford**

Televisione

- **Rete uno, ore 20,40: nuova serie di telefilm giallo-rosa «Sam e Sally», interpretati da Georges Descrières**
- **Rete due, ore 20,40: prima puntata dello sceneggiato «Dopo un lungo silenzio» di Piero Schivazappa, con Raoul Grassilli, Lina Sastri**

Teatro

- **Teatro Gobetti: alle 20,30 in scena «'A morte dint'o lietto 'e don Felice» di Petito. Regia di Carlo Cecchi**
- **Teatro turineis: alle 21,15 in via Juvarra «Në schers 'd Monssù Panèt», novità per «ridere in modo diverso»**

I PROGRAMMI E GLI ORARI ALLE PAGINE 21 - 22 - 23 - 24 - 25